朝鮮日報
夕刊
二十八日(水)
本紙朝夕刊十面

콤인테른赤化工作問題重大化
米政府의抗議를 蘇聯政府서一蹴
國交斷絶의危險性發生

【莫斯科二十七日發聯合】 蘇聯政府는 콤인테른의 赤化工作에關한 米國政府의 嚴重안 抗議通牒에對하야 審議한 結果 右抗議를 一蹴하기로 決定하고 크레친스키外務人民委員長代理는 二十七日 莫斯科駐劄米大使 뿔릿트氏에對하야 回答通牒을手交하엿다 (寫眞은 뿔릿트米大使)

【華盛頓二十七日發聯合】 米國政府의 抗議通牒에 對하야 蘇聯政府가 同樣으로 强硬한 回答을 通達하야 抗議趣旨를 一蹴한 結果 米蘇兩國間의 國交關係는 俄然 重大破局에 當面하게되엿다 米國政府 今後의 對策에 對하여는 即時斷行으로 硬軟各派의 對策이 列擧되는데 大體로 左의 對策에 歸着되리라고 豫想된다

一、蘇聯政府에 對하야 承認을取消하고 正式으로 國交關係를 斷絶하고 蘇聯駐劄米國大使館을 存續케하면서 國名目으로 뿔릿트大使를召喚하고 그後 國交를斷絶할것

二、大使를 召喚거하나 國交關係의 存續을期待하야 儀禮的國交關係維持에 努力할것

米國政府는 同答趣旨에 徵하야 콤인테른 共他蘇聯政府關係의 機關이 米國內에잇서 赤化工作에 從事하는 事實을 列擧하야 蘇聯政府에 第二次抗議를 提出하야 內政關係의 公約을 無視한 責任을 問한抗議通牒趣旨에 徵하면 國交斷絶은 거이 不可避하다고 解釋되나 米國外交政策의 動向을 決定할 重大問題인만큼 루즈벨트大統領은 어데까지 愼重한 態度를 堅持하야 一切强硬한 抗議를 保留하고 暫時情勢推移를 觀望한後 善處할 方針이라고 解釋된다

蘇聯政府 는義務를不擔當
國際共産黨에 對하야
米政府抗議에 對한回答全文

【莫斯科二十七日發聯合】 蘇聯政府는 콤인테른의赤化工作에 關한 米國政府의 抗議通牒에對하야 審議한 結果右抗議를 一蹴하기로決定하고 코레스틴스키 外務人民委員長代理는 二十七日莫斯科駐劄 뿔릿트米國大使에 對하야 左의 回答通牒을 手交하얏다 同答正文은 左와如하다 國際共産黨行動에對한 八月二十五日附貴翰正히 諒承한바 蘇聯邦政府에서는 一九三三年 十一月十六日附 交換公文에 잇서 包含되고 다시 루즈벨트 大統領과 蘇聯外務人民委員長과의 會談에서 詳細에 亘하야 討議된 內政不干涉에 關한 相互誓約은 勿論 其他 自國이 負擔한 義務一切를 어데까지 尊重하야 過去에 잇서서나 現在에잇서 終始右義務를 履行하야 變치안는다는것을 極力 强調할 必要가잇다고 思料한다 八月二十五日附 貴翰에 例記한 諸義務를 侵犯하고잇는것이라고 看做할 事實이업다 蘇聯邦政府는 國際共産黨에 關連하야 何等 義務를 負擔할수업고 또 從來에 義務를 負擔한 事實이 업는것은 米國政府가 熟知하는것은 疑心업다 貴翰에잇서 蘇聯政府가 一九三三年十一月十六日 交換公文에 包含된 義務에 違反하엿다고 貴翰에 指摘된 義務는 兩當事國이 相互負擔할 義務와는 何等關係가업고 右事實에 徵하야 蘇聯邦政府는 貴國政府의 抗議를 受諾할수업서 不啻已拒否하게되는것은 遺憾이다 米蘇兩國의 友好關係를 維持함에는 兩國政府가 相互對相對國의 內政에 干涉치안흠것이 不可缺한 前提要件이라는것은 貴國의 來示와가치 이點은蘇聯邦政府에서도 全然貴國政府와 同感이다 蘇聯邦政府에서는 終始一貫으로 右政策을 實踐하야 더욱 米蘇兩國의 友好的協調의 關係 促進에 努力을 不惜한다는것을 玆에宣言한다 米蘇兩國關係의 友好的協調가 곳 兩國間의 利益을促進하는所以이며 全般的平和維持에 重大한寄與가되는 所以이다

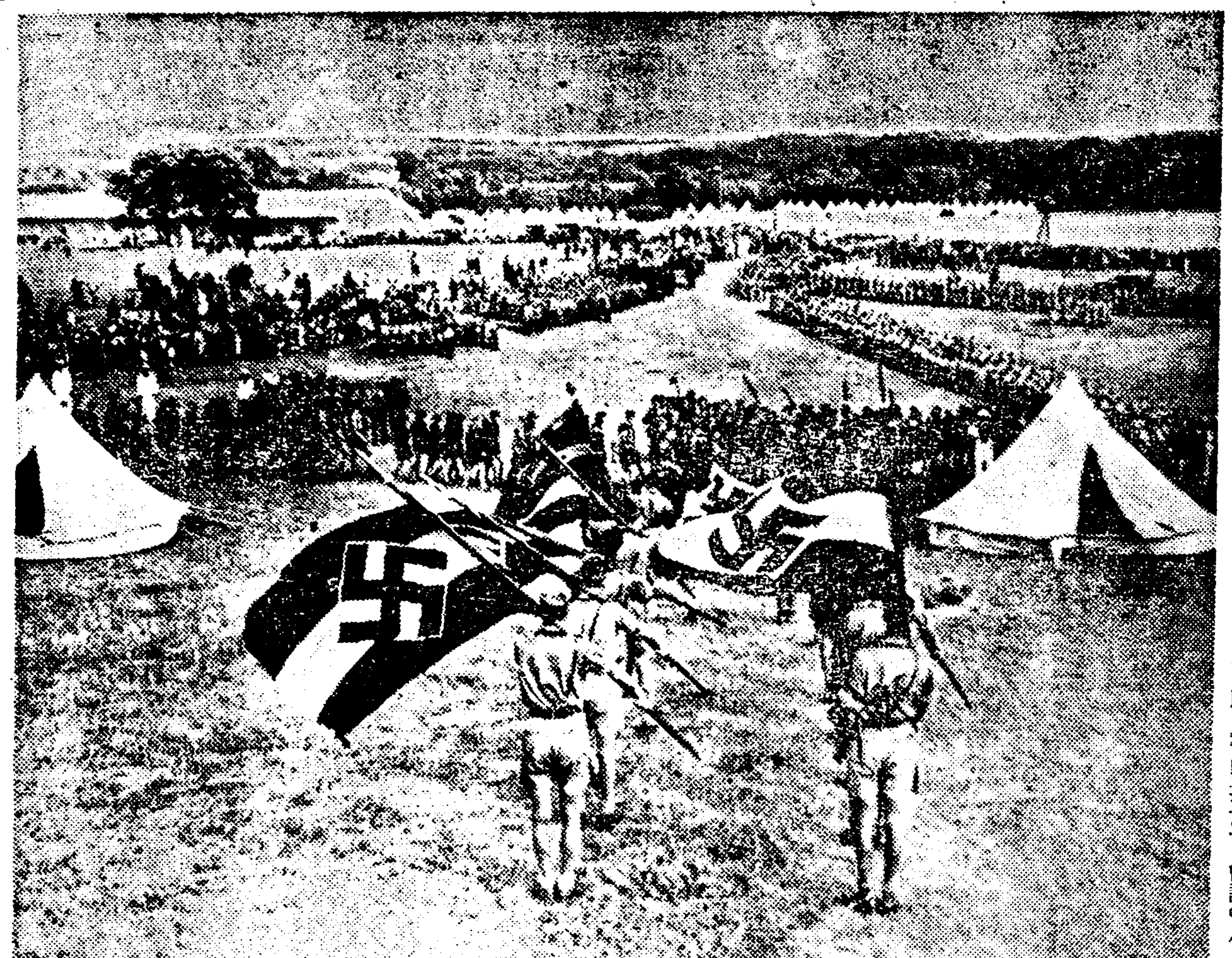

나치스旗下의 히틀러靑年團의夏季訓鍊

蘇滿國境紛爭處理
日本側對案作成
蘇波國境委員會條約標準에 對應하야
日本側獨自具體案提出

【東京電話聯合】 蘇滿國境紛爭處理에 關하야는 去十七日 蘇聯邦政府에서 外務省에 蘇聯政府와 波蘭國間의 國境委員會條約을 그標準으로 하고십흔旨를 말하엿스나 日蘇交涉에서 右蘇聯邦의 提案을 討議의 議題로할 與否에對하야는 目下該案을 愼重檢討中으로 아즉 多少意義不明한 分도 잇고 目下愼重考慮中이다 一方政府에서도 蘇滿國境의 現狀에 鑑하여 獨自의具體案을 作成中으로 軍部 滿洲國政府와의 妥協도 거의 完了되엿슴으로 來月初에 對案을 提示하야 廣田、유레네프間의 具體的交涉에 入하기로되엿는데 提案中 特히 注目할것은 蘇滿國境確定의 重大一項을 挿入하고잇는點으로 國境紛爭의 發生은 國境의不明確에 잇다하야 不明確한 國境을 明確히하고 紛爭發生의 根本原因 除去에 努力하려고 奔走中이다

滿洲國悲觀視

【電通新京廿七日發】 駐日蘇聯유레네프大使로부터 廣田外相에게 對하야 國境紛爭委員會를 提唱하엿다는 件에 關하야 滿洲國에는 外務省으로부터 아직 何等 意思表示도업섯스므로 따라서 滿洲國의 態度도 아직 決定키 難한 情勢에 잇는데 外交部當局에서는 最近 蘇滿國境의 不法行爲는 그性質이 惡化하고 또 件數도 增加하는 傾向에잇는데 如斯한 現實의 不祥事件을 無視하고 一方에서 國境紛爭委員會를 提唱하는것은 異常한 態度로써 諒解키 어려운바이다 特히 滿蘇兩國間의 紛爭問題는처음부터 滿洲國을 除外하고 마음대로 決定될 性質의 것이 아니오 今日까지 外務省에서 아모런 照會도 업는 點等으로보아 同問題의 歸結은 甚히 悲觀할바이라는 見解를 가지고잇다

英伊間의和解에
佛首相最後의努力開始

【電通巴里廿七日發】 라발佛首相은 二十七日 駐佛英國大使클락氏 同伊太利大使첼리氏의 訪問을 求하야 過般三國會談時 正面衝突을 본 英伊間의 立場相違를 解하기 爲하야 九月四日聯盟理事會再開를 압두고 最後의努力을 開始하엿다 그리고 大使는 繼續하야 二十八日 라발首相과 會見하고 英國政府의 對策을 詳細說明한다음 佛國政府는 閣議를 開催하고 英國政府의 對策을 一一히 報告하야 理事會에 臨할 佛國政府의 對策을 考究할터이다

黑內衣隊續續 東阿로向發

【電通나폴리二十七日發】 黑內衣隊 三月二十三日 師團所屬의千百三十五名의 兵士및 將校五十一名 下士官八十名은 二十七日 當港에서 御用船 스라리다號에乘船하야 市民의 熱誠的歡送裡에 東阿맛사와港에 向하야 出港하얏다

【電通나폴리廿七日發】 黑內衣三月二十三日 師團의 將兵을 실은 御用船은 二十七日 當地出帆 東阿에 向하얏는데 이어서 아바시아號도 팟시스트義勇兵百五十名과 黑內衣三月二十三日師團에 關한 軍需品및 驢馬三百頭 에리카號도 軍需品一百噸을 滿載하야 各各東阿에 向發하얏다

『소말릴란드』土人團
萬二千名伊領脫走
多數의機關銃을가지고에軍에加擔
對伊戰線參加를祈願

【電通아디스아베바廿七日發】 當地着報에 依하면 伊太利領소말릴란드 土人一萬二千名은 에디오피아國難이 刻刻으로 切迫됨을 察知하고 大學隊伍를지어 伊太利領을 脫走하야 北上 왈왈附近으로부터 에디오피아에 入하야 皇帝를 爲하야 盟誓하고 對伊戰線參加를 祈하엿다 그리고 十人團의 大部分은 伊太利領소말릴란드에잇서 伊太利師團의 訓練을 밧고 近代式兵裝을 具備한것으로 國境을 넘을때에도 多數의 機關銃을 携帶하고 왓슴으로 에디오피아軍에 對해서는 實로千金의 重味를加한 援兵이다 아디스아베바 政府에서는 此를 秘密에부치고 肯定도否定도 避하고잇다 右土人團이 脫走하기前에 最近數個月間에 漸次에리트리아及 伊太利領소말릴란드로부터 에디오피아에 投降하여온 土人의數는 凡一萬五千名이라고稱한다 其中에는 土人兵도 多數包含되여 잇다고함으로 아디스아베바 駐在第三國機關은 萬一開戰되면 伊太利軍中으로부터 土人兵의離叛이 無限히 續出되리라고 豫想되다

伊遠征軍中서 數千名脫走 酷熱못견듸어

【아디스아베바二十七日發聯合】 伊太利遠征軍은 소마릴란드에서 待時하고 잇는데 熱帶沙漠의 酷熱에 견듸수업서 그 中數千名은 마츰내 에디오피아領內로 向하야 脫走하엿다고傳한다

伊陸空大演習 隨所에熱戰展開

【電通볼차노伊太利廿七日發】 二十六日正午 뭇솔리니首相의 當地到着으로 伊太利陸空軍大演習 參加部隊의 士氣는 極히 昻揚되여 二十七日은 팟시스트黑內衣隊의 初參加도잇서 隨所에서 熱戰이展開되여잇다

松岡總裁下關着

【下關電話聯合】 赴任途中에잇든 新滿鐵總裁松岡洋右氏는 同二十七日 三田尻로부터 下關에 到着하야 十一時 下關發 大連行 熱河丸으로 赴任의 途에 就하엿다

蘇政府의回答에
米國務省不滿
헐長官은言明廻避

【華盛頓廿七日發】 코민테른 大會에 關한 米國政府의 覺書에 對한 蘇聯政府의 回答은 二十七日 國務省에 到達하엿다 蘇聯政府는 코민테른에 對하여 政府는 責任을 질것이아니다 蘇聯政府側에 何等條約違反이라고 指摘할 事實이업다고 指摘하엿슴으로 國務省에서는 極히不滿한 뜻을 表하야 右回答을接受하자 헐長官은 國務次官무어氏를 招致하고 右回答文에 對하야 愼重協議를 거듭하엿는데 이것을 루즈벨트大統領에게 提示하야 懇談後 何等의 處置를 取하리라고 期待되다

【華盛頓二十七日發聯合】 蘇聯政府가 赤化工作에 關한 抗議를 一蹴하엿다는 報道를 齎來하고 國務省에 헐國務長官을 訪問하매長官은 어데까지 愼重한 態度로 覺書를 發하야 뿔리트大使로부터 公翰을 接하기까지는 意見을 述할수업다고 米國政府今後의 方針에 對하여는 거듭 言明을 避하엿다

話題解說
阿洲再分割

伊太利政府는 요즘 聯盟理事會에 에디오피아國을 聯盟으로부터 放逐하자는 提案을提出하라는데 萬一 右提案이容認되지안흘境遇에는 第二의手段으로 阿弗利加大陸의 再分割을 要求하리라고한다 現在에잇서 阿洲大陸은 周知하는바와가치 에디오피아 埃及 및 리베리아의 三獨立國을 除하고는 모도가 英、佛、伊、西、葡等西歐諸列强의 植民地或은 委任統治地로되여 잇는 關係上 今日에와서 阿弗利加의 再分割이라하면 그것은 곳 에디오피아의 分割을 意味하는 것이되다 埃及과 리베리아는 비록獨立國으로 存在하여잇스나 同國에잇서 實質上 主權은 英國이 掌握하고잇는 關係로 右二國은 伊太利가 主張하려하는 再分割의 目的物은될수업슬것이다

◇

阿弗利加大陸의 分割은 그 歷史가 이미오래다 古代 페니키아가 칼다고에 植民地를 建設한것이라든지 알력산더大王의 埃及에 遠征한것이라든지 그後 로마의 全盛時代에 阿洲大陸上岸一帶를 自國版圖에 編入한것等은모도 그런 例이다 그러나 近代的意味의 阿洲分割이 始作되기는 一六五六年和蘭이 大陸南端에 植民한것이 그嚆矢일것이다 元來에는 이大陸은 米洲로의 奴隷供給地로 알려잇서스나 十九世紀부터 植民工作이 勃興하기始作하야 一八三○年 佛蘭西는 알제리아를 自國版圖에 너케되고 一八八三年에는 國際콩고協會가생겨 콩고沿岸一帶를 自由國領土로 만드럿다 그리고 佛國은 더욱 세네갈을 占領하고 英國은埃及의 監督權을 掌握하게되고 獨逸은 一八八四年以後 西南아프리카 카메룬 東阿等地를 占領하고 伊太利는 一八八二年 紅海 植民地를 만드는等 十九世紀에잇서 西歐列强은 阿洲分割에 血眼이 되엿섯다

◇

이와가티 各列强은 阿洲에잇서 植民地開拓에 熱中하는 結果 利害衝突로 因한 紛爭을 惹起하게되여 이것을 阻止키爲하야 一八八五年 獨逸의 發案으로 伯林에 阿洲會議를開催하고 自由貿易區域을 協定하는同時에 各國의 領土를 確定하게되여 上記한바와가티 今日에와서는 에디오피아 埃及 리베리아等을 除外하고는 同大陸은 全部 英、佛、伊、白、西、葡의 植民地로 化하고마랏것이다

英伊라國抗議도 蘇聯政府一蹴

【電通莫斯科二十七日發】 英國、伊太利、라트비아의 三國政府는 콤인테른大會의 演說에 對하야 米國政府의 抗議에 압서 蘇聯外務人民委員會에 莫斯科駐在外交機關을 通하야 抗議하얏는데 同委員會는 直時抗議를 一蹴한旨를 發表하얏다 또 米國에 對한 回答은 아즉 發表하지아니하엿스나 右三國政府의 抗議를 卽座에 一蹴한 事實로 보면 곳 蘇聯의 態度는 알수잇슬것이다 米國側의 展開는 이에 注目되여 이르럿다

◇池田局長과 宮參拜 二十八日正午에 池田警務局長은 局內各課長以下 高等官及各道警察部長等을 帶同하고 朝鮮神宮에 參拜하고 今秋의 朝鮮南部演習에 御參觀하시게된 皇族殿下의 御警戒의 任務를 充分히 마치도록 祈願하엿다

博物館建設懇談會

今井田政務總監은 三十日正午朝鮮호텔에 在京有力銀行會社代表六十餘名을 招待하고 渡邊學務局長以下 學務局各課長等이 出席하야 施政二十五年記念綜合大博物館建設에 對하야 援助를 求하기로되엿다

軍縮會議開否는
英國態度에專在
日本海軍當局見解

【東京電話聯合】 混迷한 軍縮會議의 前途는 자못 悲觀的으로 觀測되고 잇는이때에 倫敦外交界側에서는 新協定成立의 可望이 稀薄한 根據는 에디오피아問題와 日本의 均等要求에 잇다고하야 마치 軍縮不成立의 責任의 一端이 日本에 잇는것가튼 論議를 洩하고잇는데 이에 關하야 日本海軍에서는 軍縮의 成否는 一로 英國態度如何에달려잇는것으로서 今日에 벌서 責任轉嫁等의 말이 傳하고잇는것은 자못 遺憾이라고 大要 如左한 見解를 내리고잇다

一、에디오피아問題의 紛糾가 軍縮會議를 遷延케하고 또 年內軍縮會議開催를 不可能케하고잇다는것가튼 觀測은 同感이다

一、그러데 日本의 態度不變으로 會議의 成否를 豫想함과 如한것은 全혀 그릇된 생각이다

一、英國은 來會議에 提案하려는 質的制限倂艦官言案은 어느 角度로 보더라도 自國主義에 依한것이오 妥當公正을 缺하고잇는 點으로보아 日本은 絶對로 應諾할수업다

一、英國이 萬苦 이것을 各國에 强要하려면 會議의 成果는 自然 바랄수업다 日本今回의 意思表示는 會議의 成功을 願하는 準備工作으로서 日本은 公正妥當하다고 確信하고 잇스며 日本의 新軍縮方式에 關하야 英國의 再考를 求한것으로 日本으로서는 끗까지 會議의 成否는 日本에 對한 英國의 誠意如何에 달렷다고 解釋할것이오 問責을 바들 立場에잇는것은 아니다

日中電話開通
九月中旬頃에

【上海二十七日發聯合】 日中無線電話開通에 關하야 來滬中인 荒川遞信省技師는 各方面과의 打合을 終了하고 二十六日夜南京에 赴하엿는데 同地에서 交通部長 朱家驊 電政司長顔任光氏等과 會見하고 正式通話手續一切의 交涉을 行하기로 되엿다 그리고 右通話試驗은 好成績을 收하고잇스며 上海에잇서 準備도 順調로 進行中이다 늣드라도 九月十五日에는 日中間無線電話가 開通될모양이다

林陸相의辭職을
政府는極力慰留
更迭되면國防豫算編成에重大影響
內閣運命에도關係乎

【電通東京電話】 永田事件에 對한 責任問題에 關聯하야 林陸相의 進退問題가 注目되여잇는데 政府側으로서는 永田事件의 當面善後措置는 即時軍司令官師團長會議及 陸軍直轄各學校長에 對한 陸相의 訓示로써 一段落을 告하고 殘存된 問題는 林陸相自身의 統制方針下에 如何히하야 部內上下一致肅軍의 實을 擧할가하는데잇다 이肅軍의 職責은 林陸相의 進退에 依하야 다하는것이 아니라는 見解에基하야 林陸相의 辭任은 想像할수업는것이라는 態度를 取하고잇다 그리고 政府側이 林陸相의 留任을 絶對的으로 希望하고잇는 所以는 陸軍豫算編成問題에 關하야 部內統制에 對한 林陸相의 政治的手腕을 期待하고잇는까닭이다 即 林陸相이 辭任할 境遇의 陸相後任問題보담도 此際 陸相更迭이 明年度國防豫算編成問題上에 조치 못한 影響을 與하고 따라서는 岡田內閣의 生命에도 龜裂을 生할것을 憂慮하기때문이다 따라서 萬一 林陸相으로부터 辭意를 表明할境遇 岡田首相은 모든 努力을 다하야 此를 慰留할 意向이나 政府側이 林陸相의 進退問題를 이와가티 政局에 結附하야 極力 그留任을 期待하고 企圖하는데 對하야서는 陸軍部內에도 자못 不滿이잇는 模樣이다 林陸相이 永田事件에 對한 軍部大臣으로서의 軍人本來의 精神에서 辭意를 堅固히 할境遇에는 岡田首相의 懇留가 果然奏功될는지는 疑問視되는바 아마 그러한 境遇에는 政府로서는 林陸相에 依하야 明年度陸軍豫算의 編成을 無事終了케하고 進退問題는 그때까지 保留하도록 極力勸說하리라고觀測되다

辭令

任鐵道局技手 桑原常雄
同 平井邦次
任鐵道局技師(七等)
任總督府事務官待兼
任總督府稅關監視局屬 下村由松
任總督府稅關監視官(七等)
命仁川稅關在勤 手塚本重
平安北道驛部
任道驛視(八等)
命平安北道在勤 李學贊
命慶尙北道郡屬
命慶尙北道善山郡在勤
同 朴浩根
任郡守(八等)
命慶尙北道慶山郡在勤 崔秉轍
(安東)郡守
命慶尙北道尙州郡在勤 柳時煥
(慶山)同
命慶尙北道安東郡在勤
朝鮮公立高等普通學校敎諭 岡本義雄
任朝鮮公立高等普通學校敎諭(七等)
任平壤公立高等普通學校敎諭
稅務監督局副事務官 申貞均
(尙州)郡守 全省吾
(善山)同 黃英秀
依願免本官(各通)

人事·集會

◀內山隆治氏(西大門刑務所典獄) 新任人事次來社

八面鋒

一方에서는 勇戰猛鬪의十戒로써 突進하고、一方에서는 平和祈願으로 隱忍自重。

◇

『에디오피아』를 聯盟에서 逐出한다는지 阿弗利加를 再分割하자는것이 伊太利側態度。

◇

한거름 더나아가서 世界再分割論을 들고나섬이 英雄的이아닐가。

◇

콤민테른大會演說로 米國을爲始하야 各國에서 抗議續發。

◇

重工業品輸出이 豫期와는틀려서 米國産業資本家가 大怒한 徵이나 아닐는지。

◇

『에리토리아』土兵一萬二千名이 『에디오피아』에 加擔하야 伊太利에 叛旗를 들엇다。

◇

數의多少보다도 人心의向背가 무서운일。

구원이란무엇?

어떤 영국 사람 하나가 독실한『인도인』『예수신자』다려『당신이『예수』를 미듬으로 무슨 유익이 잇나요』『인도』인이 대답하기를『그리스도』께서 나를 구원하심이라 하엿다 영국 사람이 다시 말하기를 구원이란 무슨 뜻이뇨 하니『인도』인이 영국 사람을 다리고 밧으로 나가서 마른 풀을 가저다가 한 군데 고리를 만드러 노코 지렁이를 잡아다가 그 가운데 둔 후에 그 풀에 불을 노핫다 지렁이가 물론 뜨거움을 견대지 못하야 나오려고 이리저리 도라다니나 나올수가 업섯다 그때에 그『인도』사람이 그것을 집어 내여 노코 말하기를『이것이『예수』께서 나를 구원하신 그림자이다 마의 그물에 걸녀서 지옥의 영원한 재화를 피할수업게 되엿을 때에『예수』께서 전능하신 손을 펴사 나를 건지시고 나로하여금 사는 길을 찻게하섯다』하엿다 과연 성경에 일럿으되『주께서 내 령혼을 사랑하사 멸망의 구덩이에서 건지섯으니 대개 주께서 나의 모든 죄를 그 등뒤에 바리섯나이다』하엿고『우리가 약할 때에 그리스도가 기약하신 대로 경건치 안은자를 위하야 죽으섯다』한것이다

시에론레코-드
流行曲 希望의노래 넌센스
故鄕의하늘
명랑이야기
英米 專賣特許
시에론蓄音器
新型發賣

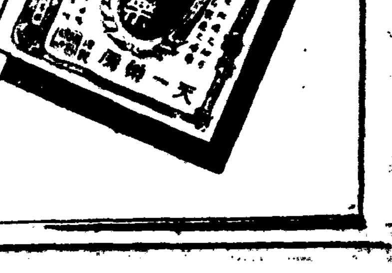

腫氣에
趙膏藥
主治効能
모든종창부스럼 모든종기
유 종 당 종
당 결 니 는 데 발 지
구 창 낙 상
어 혈 견 비
요 통 기 라 무 명 종 독 증
定價 五錢·十錢·二十錢
發賣元 京城府禮智洞 天一藥房
本舖 天一製神丸

大鍾路에騷音掃除
街頭의擴聲機等取締
無制限으로雜音을放置할수업다고
鍾路警察에서研究中

근래 축음긔(蓄音機)와 「라듸오」가 초속도로 일반에게 애용됨에딸아 대경성의 거리거리에는 확성긔(擴聲器)와 고성(高聲)축음긔를 통하야 연설 자쓰 독창등의 아름다운소리와 음탕한소리가 서로 얼키여 소리의칵텔을 비저내고잇는데 영업자들은 한사람이라도 손님을 자긔집으로 더끌어 소리판 한장이라도 더팔고저 아츰새벽 저녁자정까지 확성긔를 열어노와 소음은 종일토록 피곤한 사람의 단잠을 깨울뿐아니라 절대안정을 요하는 병인의 머리를 혼란케하는등 고성소음(高聲騷音)의 폐해가마라는 물론이분한에 딸아 봉로중심거리를 관내에 둔종로경찰서 보안계에서는 이소음방지에대한 적극적대책을 강구코저 관내에잇는 축음긔판매 영업자와 「라듸오청취긔」판매 등소음을항상 내는 점포를 지가조사하여 오는바 이지음 조사도 일단락되엿스므로 동경, 대판기타 선진도시의 전례에 비추어 곳 소음방지에 관한규측을 세우기로되엿다 종로서 관내에잇는 축음긔 라듸오 청취긔등을 판매하는 점포는 약일백일십오가량이나 이외에도 개인상점에서 확성긔를 쓰는곳도 만타

檢擧職工은釋放
罷業團全部就業
犧牲者는一名도내이지안코
賃金도引上키로言約

【大田】루보=대전군시제사공장(大田郡是製絲工場)녀직공 오백여명의 총파업은 시작한지 사흘이 되도록 녀직공측의 태도가 비상히 강경하여 요구조건에 회사측에서 응하지 아니하면 종처럼 해결할 희망이 보이지 아니하더니 이십칠일 오후네시반에 이르러 무조건하고 취업을하게되엿다한다 그러나 아직도 여전히 경찰의 경계는 엄중하며 공장측에서는 의연히 외부의 출입을 전혀 금하고잇서 상세한것은 알수업스나 공장연돌에서 실낫가튼 연긔가 겨우 맥명을 끌고잇는것으로보면 원만한 취업은 안된듯도하여 일반의 주목이 크다

그러고 종파업의 주모자로 지목되는 직공 박봉례(朴鳳禮)외 열명을 당지경찰이 검거하야취조하다가 그중여섯명은 공장으로돌려보내고 남어지 다섯명만 남겨노코 엄중히 취조중 아모혐의가 업슴으로 지난이십칠일 오후한시경에 무사히 공장으로 돌려보내다

【大田支局電話】이십팔일대전군시동맹파업직공 오백여명은 전부취업하엿는데 취업하게된 리유는 회사측에서 직공측의요구대로 희생자를 한명도 내지안는동시에 머지안흔장래에 임금을 올려주겟다는 성의잇는 답변이잇슨 까닭이라한다

勞資間의主張
一毛의差異
올리라거니못올리겟다거니
釜山三和고무罷業

【釜山支局電話】부산삼화고무공장(三和護謨工場)남녀직공 오백여명의 동맹파업은 벌서 이틀이되도록 로자쌍방이 강경히대치하고잇는데 이십팔일 오전아홉시에 파업단 대표 일곱명과 공장측대표자와 회견하야 서로의견을 교환하엿다 이회견에서 파업단측에서는 고무신 한커레맨드는데 대하야 삭전을 일리오모(一厘五毛)는 너무 적으니 일리칠모로 올려달라 요구하고 공장측에서는 일리륙모까지 올려줄터이니 제발일을계속해달라고 간청하엿다 그러나 파업단대표는 다시 파업단원일동에게 무러보아서 회답하겟다하고 서로난호엿는데 아직 종처럼 해결될것가티 보이지안는다 아직 결속된 사람은 업다

博川漁組昇格을
連署로또陳情

【博川】평북 박천군 박천면 남호동(博川郡博川面南湖洞)박천어업조합(博川漁業組合)에서는 명추부터 지정조합으로 승격하기위하야 맹활동한다함은 긔보한바어니와 지난 십팔일에는 박천시민 안정현병위(安井玄兵衛)씨와 류세택(柳世鐸)씨외 삼십여명의 련서로 어조지정촉진의 진정서를 관계당국에 제출하엿다하며 이십삼일에는 림시총회를 열고 동조합장 김태겸(金泰謙)씨는 사직을 하엿다한다

二百萬圓으로
綜合博物館
明年부터新築決定

총독부에서는 국고로부터 백만원과 일반의 긔부금 백만원합이백만원을 가지고서 총독부청사의 현박물관부근일대의 약오만평방(平方)메돌의 긔지에종합박물관을 설립하게되엿다 그럼으로 현재의 총독부박물관과왜성대(倭城臺)에 잇는 과학관(科學館)을확장하야 한곳에병치하게되는것으로 과학박물관으로 미술박물관은 이층으로건축한다는데 전긔의 경비를 가지고 명년부터사개년의 계속사업으로 건축에착수한다고한다

李翰周教諭
十年勤續表彰

【永興】영흥농업공민학교(永興農業公民學校)교유 리한주(李翰周)씨는 십년을 하루가티 근무하야 일반의평판이 자못놉든바 이십일 오전십일시에 동교창회에서 십주년근속긔념표창식을 거행하는동시에 긔념품을증정하엿다한다

運動競技

京日野球爭覇戰
地方代表決定
國境代表남기고

京日主催 第十二回全朝鮮野球爭覇戰은 九月七日부터 京城運動場에서 擧行할터인바 地方豫選에서 覇權을 獲得한 代表九팀과 中央推薦一팀 前年度優勝팀殖銀의 十팀에다 國境代表를加入한 十一팀의 强豪가 相戰할터인데 입이地方豫選大會에서霸權을잡은 代表는 다음과갓다

▲北朝鮮代表=全咸興 ▲慶南代表=釜山鐵道 ▲慶北代表=全大邱 ▲湖南代表=全全州 ▲中央推薦=全仁川 ▲黃海代表=兼二浦日鐵 ▲平南代表=平壤實業 ▲中央代表=京城府廳 ▲前年度優勝=殖産銀行 ▲忠淸代表=大田鐵道 ▲國境代表=未定

東京六大學野球
聯盟戰日割決定

【東京電話】東京六大學野球聯盟에서는 廿七日 理事會를열고 秋期리-그戰日割을 다음과가티 決定하엿다

九月七日=法政─帝大、明治─立敎
八 日=立敎─明治、帝大─法政
十四日=法政─慶應、帝大─早大
十五日=早大─帝大、慶應─法政
廿一日=帝大─明治、立敎─早大
廿二日=早大─立敎、明治─帝大
廿八日=慶應─帝大、法政─早大
廿九日=早大─法政、慶應─帝大
十月五日=明治─法政、帝大─立敎
六 日=立敎─帝大、法政─明治
十二日=法政─立敎、慶應─明治
十三日=明治─慶應、立敎─法政
十九日=慶應─立敎、明治─早大
二十日=早大─明治、立敎─慶應
廿六日=早大─慶應
廿七日=慶應─早大

京日野球平南豫選

【平壤】京日主催 野球爭覇戰의 平南豫選第一、二兩回戰績은 다음과가티 平壤實業軍이平南代表로 京城에出戰케되엿다

平實15 平鐵14

平實對平鐵一回戰은 平鐵球場에서 平鐵先攻 門屋(球)栗津、吉田(壘)三氏審判으로開戰 十五對十四로 平實勝

平實8 平鐵3

平實對平鐵二回戰은 二十六日午後四時半부터 公設球場에서 高橋(球) 栗津、金友(壘)三氏審判으로 平實先攻으로 開戰하여 八對三으로 平實優勝하엿다

帝大野球部變動

【東京電話】帝大野球部 孫原父吉君은 二十七日突然同部를脫退하엿는데 表面理由는 家庭事情이라고하나 野球部의 首腦部에서는 同君이主將에 就任치 안코 「스포-즈맨」으로써의 行動에 不美한點이 잇섯슴으로 二十七日育部會議를 열고同君의 自決을促한것이라는바 主將候補로는高橋外野手가 就任하기로決定되엿다

明大5A 에일0

日本遠征中의 米國에일大學野球團對明治大學對球戰은 二十九日午後三時十分부터 戶塚球場에서 에일大學先攻으로 開戰된바 結局五A對零으로 明大勝捷

에일	0	0	0	0	0	0	0	0	0	─0
明大	4	1	0	0	0	0	0	0	A	─5A

滿俱8A 日生7

滿洲遠征中에잇는 日本生命野球團對滿洲俱樂部第一回戰은 二十四日午後四時十五分부터 滿俱球場에서 日生先攻으로 開始된바 結局八A對七로 滿俱辛勝

日生	3	0	1	1	1	1	0	0	0	─7
滿俱	1	1	0	1	0	0	0	1	4A	─8A

靑坡9 淸溪7

靑坡(靑隣) 淸溪(京商) 龍中(龍中)의 三俱樂部聯盟戰第一日의靑坡對淸溪第一回戰은 二十七日午後五時五分부터 龍山鐵道球場에서 靑坡先攻으로開始된바 結局九對七로 靑坡勝

靑坡	0	0	0	2	0	1	6	0	0	─9
淸溪	0	0	1	0	0	3	3	0	0	─7

警察官의增員
明年에는百名
警務局豫算七十萬圓

경무국의 명년도 신규예산요구액은 삼백칠십여만원으로 그내용은 거의가 교통경찰망의 충원낙오백명을 비롯하야 [illegible]의 개수신조등이엇섯는데 이번 [illegible]국의 사정에 [illegible] 증원은 약 백명과되것은 정 건축물취체 관게의 긔술자 약간명과 함남북방면의 경비선의 신조등으로 총액 약칠십만원의 신규 요구가결정 되엿다한다 사이상의 경관 백여명은 간도 시의일부 자연증가에 의한파출소와 철도개통과 공장증설에의한 경비긔관으로 주재소의 신설에 충당한인원외에 평양(平壤)에선교리(船橋里)경찰서를 신설하는데 배치될경관등이라한다 그리고 부산(釜山)에 경찰서하나를 더증설할 계획은 금년에는 삭감되엿다 그리고경비선의 신조는 최근함남북 일대의 국제적교통이복잡하여가며 중요하여감에비초여 우수한 신식경비선을 한척신조하야 해항경찰망의 확충을도모하려는계획이라한다

妓生딸代價로
二萬七千圓請求

기생을 치여 죽인 자동차회사를 상대로 위자료 이만칠천삼백칠십원청구소송─원고는 충남당진군내(唐津郡內)사는 원복남(元福男)으로 그는 조선철도회사(朝鮮鐵道會社)를 상대로 위자료 및 손해배상으로 전긔의 금액의 청구소송을 이십팔일 경성지방법원에 이르컷다 그의 장녀 원세비(元世妣)(二一)는 고향에서 기생노릇을 하야 매월 이백원의 수입이 잇섯는데 지난 이월 십팔일에 당진군내에서 조선철도회사경영의 자동차부라고 충남 례산군 례산면산성리(禮山郡禮山面山城里) 부근을 통행하든중 경남철도(京南鐵道)소속선로에서 긔동차와 충돌되야 그만 무참히 죽어버렷다 이것은 피고 회사의 과실로 인한것인즉 다만 딸의수입으로 먹고살든 원고는 정신상고통도 만커니와 아프로 살아갈길이 업는터이므로 전긔의금액을 청구하는것이라하엿다

國有、私有地莫論
近郊土幕新築禁止
東門管內四百名에撤回嚴命
秋冷節에貧民住居에問題

가을바람이 붊기시작하니 창천을천정삼고 로숙하든 빈민군(貧民群)들은 토막이나마 의지할곳을 작만하지 안흐면 안되게 되여 할수업시 산비탈에 의지할곳을 세우기시작하엿다 그러나그들은 돈닙만한 토지도 가지지못하엿는데 땅주인은 철측가튼 소유권을 주자하니 과연 어떠한 방도로 땅을엇고 토막이나마 유지케될것인가

시내 동대문경찰서에서는이십팔일 오전에 시내충신동(忠信洞)에서 야채상(野菜商)하는 리사삼(李思三)(二?)외 삼인을불러 취체중인데 그내용을 듯건대 전긔사명은 남의소유토지에다 토막을무단히 건축하엿다는 것으로즉시 철회하라는 엄명이내린것이다 더욱히금후로는 국유지(國有地)에는 경찰당국에서순회하면서 엄중히취체하고 사유지(私有地)에는 각지주에게 명령하야토지감시인(監視人)을 두어경계하도록할 방침이라는데 근일에이르러 갑작히 밤우룩다서 토막을 짓는사람들이 격증하는중이라하야 이러한토막생활자를 중심으로 사태의 진전이주목된다

泉峴公普新設
廿一日부터開校

【汶山】파주군천현면(坡州郡泉峴面)에는 당지에 초등학교가 업서서 어린이들의 배움의 굼주림을 매우유감으로 생각하든바 지금으로부터 이년전에 보교긔성회를 조직하고 관민유지의 열렬한 활동으로 요사이 륙천사백여원을들여 교사를 신축중이대 락성식은 구월 하순경되리라하며 이십일일부터 그곳 강습소가 교사에서 개교하얏다한다

家庭不和로飮毒

가정불화로 부부가싸우다가 그처가 자살하려고 음독한소동이 시외 창신동(昌信洞)륙백이십륙번지의 이호 박공식(朴公植)(假名)은 그처김복동(金福童)(二?)과 가정불화로 평소 싸워나오든중 이십칠일에 다시싸움일이 잇섯다는데 동일오후십시경 김복동이 양잿물을마시고 방안에서신음하는것을 가족이발견하고 놀내여 즉시 종로륙정목 경동의원(京東醫院)에 응급수당을 바덧슴으로 생명에는 관계업시되엿다한다

精神異狀者縊首

부내통의동(通義洞)이십구번지의 삼호 박승규(朴勝圭)의안해 리씨(李氏)(二?)는 그간정신에이상이 생기여 신음하든중 이십팔일오전다섯시경 자긔집뒤로동나무가지에 목을매여 자살하엿다한다

醫專入院室雇女가
患者金品을竊盜
비녀현금등천원가량
鍾路署서引致取調

지난이십삼일 오후여덟시경 부터 이십오일 오전아홉시까지 사이에 부내소격동(昭格洞)의전(醫專)병원입원환자 정인순(鄭仁順)(二?)의 병실에서 현금일백구십오원과 시가륙백여원 가량되는 비녀 시게등 귀금속 열세가지가 분실된사건이 발생되야 소관종로경찰서 사법게에서는 비밀리에 범인수색에 노력하야 유력한 협의자로 간호원인 부내영락정(永樂町)이정목 팔십일번지 김오남(金溫妣)(二?)을 인치취조한바 이십칠일 오후 드듸어김오남은 사실전부를 자백하엿는데 그는 이십사일 아침에 피해자 정인순과 다른간호원박순용(朴順容)이가 변소에가고 업는사이에 전긔도난 귀금속을절취 한것이라한다

安東縣에土兵
自衛團이擊退

【安東二十七日發聯合】이십칠일 오전령시쯤에 안동현(安東)교외 오도구(五道溝)부근에서 염생동(閻生動)의 거느린 약오십명의 비적이 안동현을 습격할 목적으로 집합중에 그곳자경단(自衛團)과 충돌중 이라는 급보를 밧고 안동현경찰서에서는 곳응원대를 파견하엿스나 그들은어두운길을 차저도주해버렷다

豫審中辯護士
吳崇殷有罪
鑛山詐欺等罪名으로

【平壤支局電話】함남영흥군덕흥면(永興郡德興面)덕흥광산을 중심으로하야 광산사기를 하엿다는 평남도회의원 평양부회의원등의 공직을 가진 변호사 오숭은(吳崇殷)과 그의 아들 오현(吳鉉?) 김창수(金昌洙)등 세명은 수월동안 평양지방법원 소림(小林)예심판사에게 심리를 밧든 중 이십팔일오전에 예심이 종결되든 동시에 사문서원본불실긔재(私文書原本不實記載)및공증서불실긔재행사(公證書不實記載行使) 조선광업령 위반(朝鮮鑛業令違反)등죄명으로유죄로 결정되야 그법원공판으로회부되엿다 그러고 오숭은 변호사에대한 배임죄(背任罪)만은 면소되엿다

天氣豫報
一時雲

昨朝大東島北部에잇든 颱風은 中心七二八미리 每時約十키로의速度로 北進하야 今朝는九州宮崎의 南東海上에잇서 北北東으로 進行하야 四國海岸으로부터 近畿地方을 擁襲하려는 形勢임으로 日本內地는 一般으로 흐리고 九州와 關西地方은 北東風이 强하야今朝부터 비가내리엿다 朝鮮東部는變、西部는晴、關釜海峽은 흐리고 東風이분다

昨日 最高 二八 最低 二一、五
今日 正午 二八、七

暴風으로二日間
關釜連絡船缺航
二十八日밤도猶豫

【釜山支局電話】부산지방에는이십칠일밤 여덟시부터 태풍(颱風)의영향을바든 상당히맹렬한 폭풍이 부러서 이날밤에 하관으로 떠날 관부련락선 덕수환(德壽丸)은 승객약 오백여명을실은채로 그냥 잔교에 계류하엿스며 또이십팔일 오전 여섯시반에 부산에 드러올 경복환(慶福丸)도 드러오지 못하엿고 또이십팔일 오전십일시에 부산을떠날 련락선편도 결항하엿다 풍랑은 아즉도 심하므로 이날밤도 결항되게 될듯하다

臨時列車休轉

태풍으로 말미아마 관부련락선이 결항되엿스므로 부산서오전 일곱시에 떠나서 오후세시에경성역에 다이는 림시급행렬차는 운전을 휴지하엿다

九州에颱風
各地被害相當할뜻

【鹿兒島電話聯合】이십칠일밤에 구주(九州)남부 일대에 풍속삼십미돌 이라는태풍이 옹습하야 록아도시(鹿兒島市)와 궁기시(宮崎市)시중은 진용과 간판이 만히날려가고 수목도 무수히부러젓스며 궁기시에서는 드듸여 전등까지 꺼저서 왼 시가가암흑천지로 되야 시민들은 불안중에 밤을 새웟다 그러고 궁기현 유진(油津)에서는 세길이나되는 풍랑이 덥처 드러서부근일대의 주민은 피란을 하는중이다 사람이 사는집다섯채와 비집열채가 문허젓스며 방파제(防波堤)도 물결로 말미아마문허저서 매우 위험한상태에잇다

大阪一帶警報

【大阪電話聯合】중앙긔상대(中央氣象臺)에서는 이십팔일 오전열시삼십분 관하각지에 다음과가튼 폭풍경보를 발하엿다 맹렬한 태풍(颱風)이 엄습하야와서 해상(海上)과 륙상(陸上)의폭풍피해도 상당히 크다 폭풍은 대략하로동안 계속될 모양이다

四國通信不通

【松山電話聯合】이십팔일아츰이래로 그세력이 강해진 태풍은애원현우화도(愛媛縣宇和島)방면에서 송산방면으로 진행하야오전열시반 현재의풍속(風速)은 십칠미돌에 달하야잇다 까닭에통신에 큰지장이생기여 오전여섯시사십분에 송산광도간(松山廣島間)해저전신 삼회선과 기타불통개소가만어 일반취급에 지연되는바가만타

宮崎縣被害不少

【宮崎電話聯合】궁긔현보안과의 발표에의하면 가옥도괴가 삼십호 반괴가십호 침수륙십호인데 동해안은 교통긔관과 전화선이 전허불통되야 판명치안햇스나 농작물등 피해가 심히만어서 현당국에서는 내무성에보고하는동시에 적당한처치를 하리라한다

郊外發展豫想코
土地뿌로커暗躍
地料引上、分買要等等으로
農村의平和를攪亂

【平壤】로지열이 놉하짐을따라 평양부근의 평화향이든 농촌에는 뜻하지안흔 선풍이 일어나고잇다 로지뿌로커-들은 평양근방의 발전을 상상하고 평양부근의 농촌에 들어와서 맹렬히 암약을 하여 부락민가튼 주택지 가튼것도 종래 이삼전 하든것을 삼, 사배의 빗싼 대금으로 매매하여 이것을 산사람들은 지료를 이상하거나분할매수(分割買收)를 강요하는상태이어서 농민들의 공상에일종의 파차를가하고잇다고한다

疲勞가든것은곳낫는다

血과肉이되는葡萄酒

赤玉ポートワイン
포 ─ 도 와 인

赤玉포─도와인의 成分 葡萄糖은 胃腸에 아무런消化의 負擔을주지안코 卽席에서 굉장한精力이되는 飮料다!

今!責出し中!
空鑵なし!
大景品總當り!

●赤玉포─도와인二瓶으로뽀핀 各等마다 希望品一品呈上

一等●婦人紋服地多物●紫檀製茶棚●曲木應接セット●洋服簞笥
二等●小袖簞笥●洋食器セット五客分●正絹丸帶●桐胴丸火鉢
三等●婦人持旅行鞄●子供用勉學机●水屋●簿記台
四等●食卓●子供用寢台●衣桁●婦人持洋傘絹張晴雨兼用
五等●婦人持化粧鏡携帶用●メリヤスシャツ

應募方法 赤玉포─도와인의 包紙의 레델二枚와 口金擴(錫製)의上部一個를 一組로하야서 레델의 裏面에 住所姓名明記後 買上店 又는 大阪市東區住吉町·壽屋サビス係에보내시면 抽籤券과 藤澤樟腦를 送呈함
郵送은 四匁마다 三錢切手貼付할것 ○締切昭和十年九月三十日까지

●應募者全部에게 藤澤樟腦 五個包 一函式 贈呈

압흔淋疾은 ネオチリン(네오지린)으로고침이第一

朝鮮總代理店 木村藥房 京城本町四丁目 振替京城四五七番

新株式第三回拂込公告
一拂込金額 壹株ニ付 拾貳圓五拾錢
一拂込期間 九月自十八日至十八日 昭和十年
一拂込場所
當銀行(本支店)
朝鮮銀行(東京支店)
株式會社第一銀行(名古屋、下關各支店)
右拂込相成度公告候也
昭和十年八月二十七日
株式會社 朝鮮殖産銀行

朝鮮日報 京城販賣所 電話光化門二一四九番

許特案新
長谷部式製麵機
王覇中機麵製

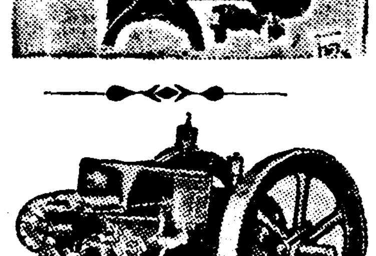

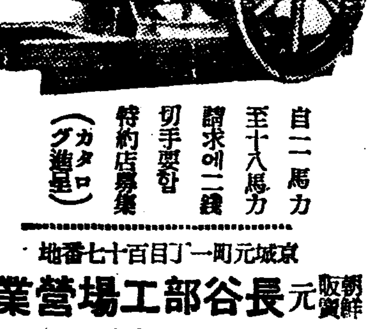

自二馬力 至十八馬力
請求에二錢 切手要함
特約店募集
(カタログ進呈)

ライト發動機鮮滿總發賣元
九月三十日限大特價提供開始
伸和式重油機關 自働籾摺機 配給所
朝鮮販賣元 長谷部工場營業所
京城元町一丁目百七十番地
電話龍山三七一四番·振替京城一八二四三番

家庭

일년에 서너번쯤은 세간을 옮겨 보십시요

방연에 훤-하고 딴방처럼 보입니다 그러나 배치를 잘 해야 할말

우리네들은 옷만 치장할 줄 알지 집안을 치장할 줄 아지 못 합니다 양복에 조선옷에 범벌이 무고 갈아 입으시는분들도 그대으로 가 본다면 구질더분한 세간에 어수선한 장식에 볼품이 말아닙니다 옷치장에도 여유가 업는데 무슨 동으로 집안치장을 하느냐는등칩도

집갓지안한데

거긔다가 치장은 다 무엇이냐는등 변명도 업지 안하오리다만은 그것은 절대로 그렇치 안슴니다 옷치장을 할때에야 집안치장도 옹움게 볼것이 아니요 또 집이 집가리 안한사록 집안치장을 좀해두어야 體面이 아니라 밥끗이 돈을 드리어서 사치스럽게 차리는 것만이 치장이 아니니 그저 잇는대로의 세간과 장식이나마 보기조케벌려노코 칠을 마치 바꾸어노리라도 훌륭합니다

×

우리네들은 재래로부터

세간을놋는데

엄정한 형식이잇서서 가장 세간에 대하야 관심을 가지시는 분도 오속 그형식을 그대로밟아가는데 지나지 못합니다 즉 안에 들어서면 대청마루에는 좌우쪽으로 찬ㅅ장과 두주를 갈려노코 벽면후에는 선반을달아 살림을 올려노핫스며 다시 방을 드러다보면 웃목으로 의거리, 삼층장, 이층장, 판자들속을 쭉 늘어 노코 아래목 한구석으로 절대나 문깐을 노하두는것입니다 그러나 그

형식이꼭조흔

것도 아니려니와 사시사철 그 형식대로만 두어 조곰도 변하지 안는데는 더구나 찬거치못할 일입니다 봄은 명랑해야 조코 가을은 청초해야 조코 겨울은 아늑해야 조흔터로 세간도 거긔따라 작구 바꾸어야만 됩니다

×

그러니까 겨울과가튼때는 방웃목에다가 의거리나 장롱속을 노하 두는것이 아늑해 조흘지 모르지만 녀름과가튼 때는 갑갑해 못견딜것입니다 그야

골방이업서서

어대로 치울만한곳이 업는경우에는 할수업스되 끝방을 두고도 치워노치안는것은 딴한 처사입니다 구지레하게 늘어노는다고만결코 차장이아닙니다 웬만한것은 끝방에 모다 너허두고서 자개장롱과가티 찬란한것을 끄내어서는 봄마지로 노코 거울이달린 의거리와가티 깨끗한것을 끄내서는 가을마지로놋는다면 도리혀 방안도 떤환하고주인 아씨의 얼골도 떤환해집니다 그러고 대청에다가

두주와찬장을

노하두는 것은 본래 보기조치고 생각되지 안슴니다 어대로나 좀 치워노토록 할수 업슬까 다한께 연구할 문제입니다

×

어대 장롱과의거리만을 집집마다 다잇습니까? 그것은 고급생활을 하시는분네의 이약이가 아닙니까? 그러나 단칸 세ㅅ방에 비참히 사는분들이라고 세간치장이 아조 무소용일것은 아닙니다 위선 헌상자ㅅ작과 헌궤짝을 싸하노터라도 긴것과 짜른것 놉흔것과 모진것

붉근것과 흰것

좀좀 배합해서 노치못할것이아니요 그다음으로 치마, 저고리를걸고 버선짝을벗어 노터라도좀 간조리 또좀한것지게 손을대지 못할것이 아닙니다 더구나 여유가 잇는분이야 말할것이잇습니까? 이런것저런것을 이럭게도 노하보고 저러케도 차려보와 거긔에도 연구심을 내보시는것이 조치안사오릿까?

二十八日(水曜)

◇午後六時三〇分 八月에난偉人이야기(其二) 롤스로이 李光洙

◇同六時五五分 心田開發經典解說(二) 中央佛專學監 金敬注

◇同八時 常識講話 海産食品의榮養的價値(一) 梨花女專敎授 金浩植

◇同八時三五分 (東)室內樂 一、奏鳴曲 G長調…베-토-벤作曲 二、奏鳴曲 G短調…드뷔시作曲 빠이올린 니콜라이·시페르 블랙크 피아노 레오·시로타

◇同九時一〇分 流行歌 一、夢想의봄노리…南宮現作詞, 朴龍洙作曲 二、出帆…王平作詞, 同 三、港口의女子…片月作詞, 同 四、漁夫四時歌…南江月作詞, 金離浦作曲 五、그女子의半生…王平作詞, 全基鉉作曲 六、王茁이果지마라…片月作詞, 金冕均作曲 七、鄕園의戀歌…王平作詞, 近藤政二郎作曲 王壽福 DK管絃團

◇同九時三五分 바위打鈴外 一、猪供 打鈴 二、바위 打鈴 三、小春香歌 四、興打鈴 五、달거리

二十九日(木曜)

◇午前九時五五分 (秋季釋奠大祭實況—經學院으로부터中繼—)

◇午後〇時五分 伽倻琴倂唱 一、短歌 滄浪歌 二、唱劇調 라려 鄭飛鳳 鼓手 丁元燮

◇同二時 婦人時間 洋裝에對한 一般知識(二) 任貞爀

◇同六時三〇分 吹奏樂 救世軍育兒院밴드 指揮W·E·노-빌

◇同六時五五分 라듸오學校 가을에우는벌레, 가을에피는꽃 徽文高普 李軒求

◇同八時 常識講話 海産食品의榮養的價値(二) 梨花女專敎授 金浩植

◇同八時三〇分 音律 靈山會像 玄琴…李彥相 洋琴…李承鍊 奚琴…池龍九 短簫…洪斗憲 細笛…鄭義明 杖鼓…李韓夏

◇同九時 連續라듸오·드라마 沈清傳 全三幕中·朴珍脚色 (第一幕) 라듸오·푸레이·미-링 演出…朴珍 効果…李雲芳

三十日(金曜)

◇午後〇時五分 映畫이야기 나의한해를보아라 朴昌遠

◇同二時 婦人時間 洋裝에對한 一般知識(三) 任貞爀

◇同六時三〇分 童話 기름장사 흥자 沈宜麟

◇同六時五五分 라듸오學校 가을에우는벌레, 가을에피는꽃(二) 徽文高普 李軒求

◇同八時 講話 標準語査定에對하야 (一) 李克魯

◇同八時三〇分 獨唱과二重唱 一、獨唱 (가)小夜歌…토세리作曲 (나)머-나산타루치아…伊太利民謠 (다)귀속말…아담스作曲 (라)小夜歌…슈-버-트作曲 二、二重唱 山속의집으로…베르듸作曲 『일트로·바토레』中에서 소프라노 孫美黎 테너와피아노伴奏 玄濟明

◇同九時 連續라듸오·드라마 沈清傳 朴珍脚色 라듸오푸레이 이미링 演出 朴珍 効果 李雲芳 全三幕中(第二、三幕)

▲第二幕 處 張丞相夫人宅 時 第一幕의한달後

◇配役

張丞相夫人……金仙草
沈淸……卜惠淑
沈奉事……朴齊行
侍婢……姜石燕
귀덕어미……金蓮實
隣人、甲……徐月影
同 乙……金翠雲

▲第三幕 處 臨塘水 所 第二幕으로數日後

◇配役

沈淸……卜惠淑
船人頭目……李來然
同 甲……徐月影
同 乙……金翠雲
同 丙……尹星畝
同 丁……朴齊行

◇午後九時五〇分 레코-드音

美養素 含有

クラブ美身クリーム

구라부미신크림

놀낼만한美養効果！

구라부美身크림의 자랑할만한이特長！

❶ 살결의것침과 벗껄음을막고 결을곱게하야서젊고젊은 부드러운 自然美를 만들어줍니다

❷ 優良한効果의美養素가 皮膚의自然機能을促振케하야살결을놀낼만큼젊고부드럽고 健康케합니다

❸ 顯著한 美白化作用에依하야 아지못하는 사이에 틀일만큼되며 潤澤나는살결을 만들어줍니다

❹ 白粉下에쓴즉 白粉이얼룩안지고 永續하며 化粧이안밀이여서 比할수업는 効果가잇습니다

❺ 男子의 面刀後에쓰시면 面刀에 것칠어진것을고치고 살에爽快한 觸感을주게됩니다

白粉下に 日ヤケ止 アレ止に

살에完全히吸收되는

ホルモンクリーム (호루몬크림)

맨드는법

몬저 特殊한 美養酵素를 含有한專賣特許의 젊어지는 化粧水 구라부乳液을 數滴석근즉 普通바니싱크림以上으로 爽快하야서 完全히살에 吸收되야서 一層顯著히 젊어지는効果가잇는 구라부호루몬크림이 即席에서됩니다

二十歲以上된 婦人은 꼭試驗하시라

구라부乳液는 化粧下에、白粉개는물에、面刀한後에、理想的입니다 新瓶、五〇錢

夏天星象

天蝎宮과 心大星

帝王을 놀랜天文秘記 (2)

安在鴻

避暑天作入太微。雲星光接蒼龍飛。

昨年七月十七日 俗離山 文藏臺에올라 長空萬里 불러잇는山海를 바라보고 내려서 中獅子庵에잘새 天王峰의 鬱蒼秀雅한 뫼人봉어리 어렴풋이 太微垣에 들엇는데

角宿 의明爽한별이 中天에떠서 獅子의 가슴쪽에 쉴새업는 生動의示唆를 일으키든것이다 地平線上에 가로보이는 角宿가 희미해진것은 當然이지마는 今春부터 歡然히 그 景觀을보앗섯다 角宿의南을 세(縱)로 잇는 네별이 南山으로 희곳들 曲線이되것은 古宿 이니 王女의 별것과 치마자락 ■으로된者이라 四五等星으로 깨끗한 밤에는 肉眼으로 잘보이는 者이오 角宿氐宿의頂上에서 二等星三角의 尖端이 되는곳에 붉은별이 잇서 멀리 北斗자루의 끗별과 應하는者는 即大角이니 牧夫座의首星이오 「아르크투루스」의

名稱 을가진者이라 太陽과의距離 百五十光年이니 이미 前述이 잇거니와 「오뎃세이와」 舊約에 이름된곳이 잇고 中國에서도 天王座也―라 又爲天棟하니 正統紀也―라하고 하야 그異常한 光威에끄올린것을 알려하다 大角이 天井에向하야 자칫작으로 銀河의 首星을 濟하고 거기서다시 東北으로 뻣첫하게 彎形을이룬 「七公」의 일곱별에 聯結하야 一大火宿을 形成한것이니 이附近에는 七星의 大熊을비롯하야 獵犬 獅子等 動物名稱의

星座 . 가 만흔이다

×

天蝎의바로 여페 만흔二三等의 별들이 머리에네별을가로놋코 다웃의세별은 복판별이 붉고도크고 그다음 八九個의별이 제어진 꼬리를 銀河의 개웅안에 외로向하야 감친者는 번듯한 「전갈」(蝎)로서 房心尾의 順序로 되바이다 房宿 四星과 尾宿九星이 例外가업시 各個의 名稱과 術家的解說이잇스나 煩說의要가 업고 心宿의中央大星은「안타레스」라고해서그

字義 가「안티·아레스」 即對火星―火星의對抗者임을 意味한다고 하거니와 太陽에比하야 四百五十倍의直徑이오 光力의强烈로서 熒惑의 이름조차 가진 火星보담도 猛烈한 景觀을 가진者이라 中國에서도「一名大火이니、天王位也―라」고하야「爲大辰이니天子之正位요 主天下賞罰」이라고 매우 重大한意義를주어「□則化成遂萬物하고…[illegible]이면 大人이有憂」라고 하는者이며 波斯人은「四天四柱의 一」로 일커럿스니 그英雄的인 天界의

存在 가 今古東西의사람들을 眩惑케한것이다 다만 今年에 들어와그 非常한 光彩가 氐宿보담어둡게 보게된것이다

×

角宿는「星位의 原點」을 意味하는 者로 二十八宿의 首座이라 黃道十二座의 第七位가 그 王女座에잇서 太陽은 九月로 十月中旬까지 이곳에 滯在하야 秋分點을 이루는바요 「안타레스」도 黃道十二座의 第九座로 日月八星이 通行하는中道이니 古來로日月諸星의「凌犯」이라稱한者 만흔터로 往往巨大한 災異로서 當代의人心을 不安케하든 者이다 高麗史天文志에도 이러한

文字 가 퍽은 만흐니 『顯宗十年… 正月戊寅에 月犯心星』의 記錄이잇서 當時蕭遜寧이 契丹兵 四十萬으로 鴨綠水를건너 侵入하야오고 [illegible]하든것과 무슨因果의 聯絡이잇는가 [illegible]하는것이 그一例어오 金富軾의 三國史記에서 [illegible] 江北水軍으로 [illegible] 來降하얏나 [illegible] 질것노라고 [illegible] 못되 「三國에 누가 正統이 될고?」 하야 어지로 대답하되「天文으로 말하자면 魏가 正統이 되겟지오」… 때마침 黃初四年三月癸卯에 月이心大星을 犯하니 太史가 가로되「心爲天王이니王者가 惡之니이다」고、조가 잔뜩

心臟 에 [illegible] 하더니 四月癸巳에 [illegible] 永安宮에서 崩하엿다 이때曹丕 죽지안한것뿐이엇스되 天象이 蜀主에게 關한것만은 배가좀 아플지경이엇섯다 이러케든 두星史上의 한번우울 더센것이엇던者이다 이중에는 저녁어둠[illegible]되어도 이 번듯한天體가 벌서金華山마루에 배를깔고 괴려고하니 일족 [illegible]을 要한다

文學의擁護

作家와評論家의意見遞傳 (五)

時代的苦悶의 深刻한 縮圖

金起林

한사람의 作家는 作家이기前에 爲先한사람의 人間이다。

한사람의 技師가 技師이기전에 위선人間인것과 똑마찬 가지로。作家여야고하는것은 그의 한

特殊 한條件이고 그는 그일보다먼저 또는以上으로 人間으로서의 一般的價値와義務의 實現을 企圖하지안으면 아니된다。

作家이기위하야 그의人間을犧牲 시킨다고 하는 일은 얼마나 不深한 殉敎냐? 藝術을 人生以上으로 評價한사람들도 十九世紀에는 살엇다。그것은 醜惡한 人生에대한 한개의 復讐로서 作家의머리에 떠오르는 사랑스러운

幻想 박게 아모것도 아니다。그時代에는 作家들은 時代의 潮流의 거츤소리가 겨우 到達할가말가 하는곳에 閑寂한 象牙塔을 세우고 그속에서 될수 잇는대로 天使의잠고대에 갓가운 作品을 썻다。

그러나 오늘의 作家는 그러한 天使의 風俗을 얼마 밋지안는다。

그는 時代의潮流의 복판에서일을하지안으면 아니된다。그러테 時代의潮流는 半洋館의書齋의附近을 흐르는게아니라 實로 떠들에차인

街頭 를 흐른다。

◇

이時代의潮流가 매우 明朗하고 順調일때에는 우리는 그[illegible] 深刻하게 그것을 把握하지도안으며 또 그럴必要에 切迫되지도안는다。

그러나 어떤때에는 그것은 말할수업시 거츨고 混沌하며 그것을 에워싼 氣象配置가 또한 至極히 均衡을 일허저 險惡한 境遇가잇다。

한개의 歷史的陣痛期다。

그러한 時代에는 作家는 두가지方面으로부터

制約 을 받을수밧게 업다。

即 한가지는 人間으로서의 制約—다른 하나는 作家로서의 制約、어 그것이다。

○

一般的人間的價値라고함은 두개의 方向으로부터 成立된다。個人的人格과 社會的行動 (勿論 그것은 그처럼截然한 分岐點을 가진것은 아니다)。

爲先 그의社會的行動이 시들어버릴박게없다 따라서 그일은細鮮한 人格的 方面인 私生活에서도 彈力을 빼앗는다。

거기서 그가

人間 으로서 어떠한 行動을 가지느냐하는것은 個個人의 倫理觀念에依할것이지만 여기서 課題되

中心題目인 이에대한 作家의態度에關한 平素의 私見을披瀝하려고한다。

◇

作家로서 밧는制約도 오직漠然한 雰圍氣에서 오는것하고 더 具體的인直接的인것이 잇슬것이다。

그런데 文學은 作家의 信念을 表現할수 잇슬뿐아니라 苦悶이나 矛盾도 그릴수 잇다는것은 文學의 名譽가 아니면안된다。

私見 으로서는 文學의 能動性이라는지 積極性 이라는것은 恒常 行動綱領을 提示하는일이아니고 차라리 時代에대한 作家의 意慾과 關心의問題라고 생각한다

要는 作家가 그통에위싼 時代의 氣象을 얼마나 强烈하게 感受하고 把握하야 表現하느냐 하는데問題가 잇다고 생각한다 그러한 限度에서 그는 能動的이고 積極的이엿다고 불러질수가잇다。人間的으로

能動 的이고 積極的이라는 일은 文學上의 그것들과는 決코가튼것이아니다

우리의周圍에서는 이時代의苦悶을 가장 深刻하게 縮圖한 作品을 그리보지못한다。지극히彷彿的인것이 大部分임은 遺憾이다。

〃觀察의妥協이다〃

原來 文學은 本質的으로 宣言的이라는것보다도 觀察的이라고 생각한다。觀察은 文學의 지극히 重要한 面이다。

우리는 人格과 行動에 잇서서 늘 더욱宣言的이고 文學에잇서서는 보다더

觀察 的이다。이일은決코 文學에서 宣言的部分을 抹殺하라는것은아니다 다만觀察을 그것보다더노피 그리고 무겁게評價하는意見이다。

深刻지못한 觀察은 우리의文學을 觀念의化石이나 意匠에 몰아보낸 큰原因의하나이다。

◇

如何間 오늘의作家의 아페노힌 길은 一筆道路는 아니다。꼬부라진오솔길이다。

二一難 道路를 걷지못하는 者의 모든 苦惱와 辛苦가 그에게適應한 宿命임을 엇지할수가 업다。

(八·二○)

參觀記

…標…準…語…査…定…會… (下)

方鍾鉉

그리하야 修正委員會은 그후에 여러번會合을 거듭하야 새로운 方法을 세워가지고 第二讀會討議案을 맨드러 내어노핫다 이제 이번 第二讀會에서 討議한 順序를 보면 아래와 갓다

一、母音變化에 關係된 말
二、子音變化에 關係된 말
三、된소리에 關係된 말
四、첫말이 가튼、말
五、끗말이 가튼 말
六、끗소리가 變한 말
七、첫소리가 가튼 말
八、母音이 줄고 더하는데 關係된말
九、子音이 줄고 더하는데 關係된 말
十、音節이 더하고 주는데關係되는말
十一、語音이 別個的으로 된 말
十二、略되는 말
十三、同音異義의 말
十四、漢字轉音으로 된 말
十五、語意가 各立된 말
十六、一讀會에서 保留된 말
十七、統一案의 標準語

以上의十七目次가

勿 論 이룰지은데 잇서서는 多少 合理的으로 되지안흔것도 업지안흐나 그러나 이目次는 永久的이 아니고 臨時로 이룰부치어 노흔데 不適한것이므로 그 命名에 關하야는 論하지 안흐려고하거니와 이제 그 內容에 잇서서 一一히 全部는 檢討할수도 업는것이며 또 언제든지 그字典編纂이 나오는 알날에 여러분압헤 나타날것이므로 여기에 重言復言하고저 아니하는바이나 수삼第二讀會에서 經過한 順序를 大略이나마 여기에서 記錄 하여몰까하는것이다 每日아침 느저도 여섯시반에는

북 울 울려 냄가에 호되저 세수도하고 或은 체조도 하는 여러 會員들이한자리에 모와 놋는것이다。

그리하야 이른아침 맑은공기속에서 새로운 정신으로 한말부마다 討論하다가 여덟시반이되면 조곰쉬자고하며 時間을 아까워하는 會員中에 請이 잇슴도 不拘하고 早飯床이 버려지는것이다 [illegible] 會의形式을 떠난 討論이 이상저상에서 봇수하게 오고 가는것이다 여기에서

貴 한 일이라고 하여야 올흘지 모를일이라고 하여야 조흘지 무엇이라고 할것인지는 몰으겟스나 다가다 느끼고 잇는듯도하거니와도 그는끼조차 깨닷지못하는 동안 한일이 이會議를 계속하는 동안에 불反復되고 잇는것이다 그것은 다툼이 아니라 辯싸움하사람끼리 떠욱 떠 親해가는 모순되는 事實이 그것이다 말은 비록 한마디일지라도 그 한마디말을위하야 허비되는 말은수업시만라 어떠한말은 그한마되를 決定하기爲하야 한時間가까이說明에서 理論으로 理論에서다시 辯論으로 辯論에서다시

激 論으로 激論에서 다시 爭論으로 爭論에서 더甚하면 退場을 부르짓고 나가게까지 되는것이니 이와가티 標準의 論爭을 하고도 조곰도 그相對간에는 섭기미 업고 섭기미 업슬뿐만아니라 떠욱떠 친하여 우스며 밥을 논하먹는 귀하다고할만한 事實이잇다 나는생각컨대 아러일은 다만 이會에서만 볼수잇는 일이고 다른어떤 모힘에서도차저볼수업는 特別한 現狀이라고 아니할수업는것이라고한다 [illegible]이 끗나면 三十分假量 自由의 時間이 잇게되다 그러나 이休息時間도

太 半은 거이 前時間에 곳내지 못한말을 게속하는데서 지내가고 마는것이다 아츰시반이 되고보면 다시긴말을 올려 討議는 始作되는것이니 이가튼일이 進行하야 午後한時가 되면 點心을 따가리 먹게되는것이다 이와가티 꾸가튼일은 아침여섯시半부터 저녁 일곱시까지 하로가티 계속하여 나아가는것이다 그러나 이러운날 지리한 일이엇마는 한사람도 조는사람은 볼수 업는것이다 그것은 말하지안허도 짐작되는 여러가지 理由가 만커니와 그中에 이 한마디한마디가 다만일모힌사람이

百 이라고하면 百이다 한마디씩 말할수 잇게 된그點에잇는가한다。

即 한사람이 방아까비 하면 다른사람은 제各已방가비 방가지、황 황그래비 왕치 방가치 하야 各自가 各自의方言을 생각할수잇는동시에 또 이만흔말 中에서 果然 어느것이 標準될 만한것인가하는 選擇의方途에 생각을 돌리게되는것이다。이리하여 새로운 事實中 모르는것을 달게되며 아는것을 싸우는가운데서 繼續하여가는것이므로 조곰도여러사람은 지리하몰깨닷지 못하고 進行되어나아가는것이다

그會議의內容을 一端이나마

紹 介하고십건만 장황할까 붓을 대지안는다

第一讀會의 例에 依하야 修正委員을 選定하야가지고 다시 第三讀會를 열때까지의 모든 준비를 一任하엿다 떠나기엔 多少時間이 남엇스므로 鳳凰閣에서 約四十分假量 걸리는 道詵寺에 단녀오기로하엿다 구비구비 도라가는 山路에는 山川이 隧流하고 그間에 드문이 잇는 瀑布가 景槪를 도두니 새파란 潭水도 조키니와 널다란 반석이 매우 爽快하엿다。

午後여섯時에 우리一行은 白雲臺 그엽헤 귀비위 그아래道詵庵을 도라보며 山川의 맑은 물소리、숩사이에

목 쉰 매암의소리를 번연히들으면서 소귀를떼나 동구밧그로나왓다

曆

八月 九日 (木)
陰八月乙酉(大)初一日
丁丑·水·斗·執
●祭祀·嫁娶·動土·上樑·出行·納財
安葬에吉함
▲白露八日(陰八月十一日)
▲秋分二十三日(陰八月二十七日)

第一回 全朝鮮男女音樂懸賞競演大會

開催時日 九月十九日(初選) 同二十日(公開豫選) 同廿一日(公開決選)

『申請期限』 八月末日까지(本社學藝部로) 『場所』……本社大講堂

『曲目』 『聲樂』 들어라 종달새 오―내사랑 꿈을딸하서 / 『피아노』 베에산 뽀트송 소나타七十二 마즈르카 / 『바이올린』 레겐데中一節 안달류차中一節 콜니드라이中一節

콩쿨樂譜集定價五十錢(送料六錢) 本社庶務部에서頒布 振替京城五八七六番

審査員 『피아노部』 金永煥、朴慶浩、『바이올린部』 洪蘭坡、桂貞植、蔡東鮮、『聲樂部』 玄濟明、金文輔、…『詳細事項追後發表』

主催 朝鮮日報社 後援 朝鮮音樂家協會

『延專타임스』創刊

市外新村에잇는 延禧專門學校의 文、商、數三科가 聯合으로 月刊『延專타임스』를創刊하엿다。體裁는 普通新聞紙으로서 創刊號부터 外國의大學新聞에 遜色이업슬뿐아니라 新聞에 잇서서는 이것이 學校新聞으로는 嚆矢인만큼 여러가지 意義로보아서 이『타임스』가 [illegible] 健全히 成長해 나가기를 一般은 바란다고한다

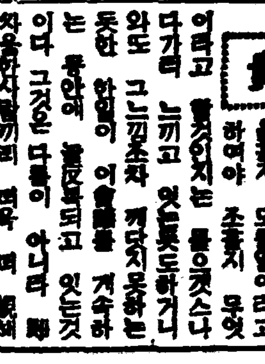

黑風 【114】

韓龍雲 作 / 金熊超 畵

리별 4

그리하면 왕한은 엇지하야 그러한 대답을 하얏는가? 의문이다 왕한은 미국에 올때에 배에서 보든 그녀자를 언제든지 잇지못하얏다 해적에게 걸렷당한 그녀자가 죽지아니하면 해적의 성욕을 채워주는 희생이 되얏스리라고 추상하면서도 자연히 단념할수가 업섯고 그녀자의 종적을 확실히 알기전에는 다른녀자와 결혼할수 업다는 생각이 언제든지 마음의한 구석에 떠나지 아니하얏다

그리하야 콜난을 진정으로사랑하지 안는것도 아니오 결혼할 생각이 업는것도 아니지마는 다만『그녀자』로 말미아머서 본의가아닌 모호한대답을하엿다

『…[illegible] 아니하면 망명이업는 밥의 나라가 될것입니다 우리들의 사랑은 산에묻친 옥인줄 아랏더니 물에뜬 거품이엇습니다 선생님은 아모조록 『적당한 인물』과 결혼하야서 행복을 누리서요 저는 적은 가슴에 큰 한을 안은채로 선생님을 위하야 축복하것습니다』

하는 콜난은 포도가튼 눈에서 수정가튼 눈물이 방울방울 떨어진다

왕한은 진정한 애인에게 대하야 본의아닌 말을 한것이미안한중에 마음을 찌르는듯한콜난의말을 듯고서는 더욱이 부끄럽고 미안하고 애처러워서 자긔의몸을 감추고 십흘만치 괴로웟다 당장에 콜난의손을 잡기에는 왕한이도 너무 괴로웟다

그말을 듯는 콜난은 자기의 미듬과는 너무도 딴판 이엇다 모욕을 당하는듯하야서 분하기도하고 실망몽하는듯 하야서 슬푸기도 하얏다 그러나 한편으로는 왕한의말이 그럴듯도 하얏다

『부끄럽습니다 돌연히 듯는말슴이라고요? 그러시겟지오 그러나 저로서는 이러한 말슴울 여러번 하얏다고 생각합니다 그것은 입으로가 아니고 마음으로 입니다 무론 선생님도 귀로는 아니고 마음으로는 드르섯는지 모릅니다 그뿐아니라 선생님도 저에게 대하야 혹은 표정으로 혹은 숨은말(隱語)로 그러한 의미를 뵈여주고 들려주고 한줄로 긔억하고 십습니다 그러나 돌연히 듯는다면 그런이겟지오 부모가 게서서 자의로 천편할수가 업다는 말슴은 사체에 잇서서 당연한 말슴이겟지오 저는 저의 결혼을 주재할만한 부모형제가 업습니다』

하는 콜난의 눈에는 눈물이 핑 돌더니 조곰 진정하야서말을 계속한다

『선생님 모든 [illegible] 을 [illegible] 세계라고 부릅니다 그러나 지금부터 저에게는 아푸리카의 거친들이 되든지 그 [illegible] 사막이 되든지 그

고서

『나는 콜난씨와 결혼하겟습니다』

하는말이 목구녕까지 나오랴고 하다가 견데수업시 어엽분 『그녀자』의 환영(幻影)의 손에 왕한의입은 막혓다

『콜난씨 용서하서요 나는 결단코 콜난씨의 말(言)을 거절하는것은 아닙니다 조혼꽃은 늣게 피어서 더되게 지는것입니다 우리는 아직 결혼할 시기가 아닙니다 콜난씨는 학생으로 배우는중이오 나는 단체의 일로 만사 공총한 시대가 아닙니까 무론 약혼을 하야 두자는 말슴 이지마는 그것이 그리 급하지 안습니다 어느 시간 까지만 기다려주서요』

콜난은 그말에서 다소의 위안을 어덧다

『그게야 선생님이 기다리라고 하시면 태평양의 한복판에서 뽕나무가 나도록 이라도 기다리겟습니다 그러나 우리들의 청춘이 광음(光陰)을 따라서 가지아니하고 그대로머물너 잇슬는지가 알수업는일입니다 아모조록 잇지만 마라주서요』

하는 콜난은 저윽이 눈물을 거두고 새로운 희망에 빗나서 하얏다 그리하고 돈 천원을 너은 봉투를 은근히 왕한의 양복 주머니에 너허주엇다

乳道不足을 豊足하게한體驗談

—입만나고、身體도튼튼하게—

(福井) 水谷 아야 고

過般 以來『錠劑와가모도』를每日新聞에서 알게되엿습니다 이미母乳不足과 어린애기의 康健에어머니로서여러가지로考慮하고잇던中 곳藥局에가서사다 一日三回식服用햇습니다 도어린애기(生後滿一歲)에는哺乳器中에젓(乳)과함게너허서 잘풀어먹이엇습니다。(中略)

나도服用後 一週間쯤은 效果를몰나섯지만 二週間、三週間을 經過함에따라、只今까지服用前에는、一日二食쯤하여도空腹을몰나섯든내가、一日에三度나食事하게되엿스며、더욱히먹는食事의分量도 퍽으나만어젓습니다。以前까지에는、二次의

食 에도들잔(盃)을 하여 家長께꾸지람을 밧엇습니다、인제로부터는大食家가되엿다고家長께서도놀내여섯습니다。

運動이不足하야食事가단기지안는다고、말듣하지만、그럴수록오히려食慾이不進하야、胃가압혀엿것이엇지만、今日에와서는、德分으로가슴이써근한일도업고、한편으로、참으로爽快하게졸까지、맛나게입맛이낫습니다。

食事가늘맛나게먹히우는關係인지、젓(乳)이나는것도量이만허젓습니다。요즘에는어린애기의哺乳도거진不必要하게되엿습니다。엇더한것이라도만하 먹게되엿습으로따라兒孩의 榮養不良도、나의젓으로대넉하여갑니다。最近、兒孩의 通便도 퍽으나 조와젓습니다。

家族 한나의肉體를 보고 은健康體임으로、[illegible]선、내살을좀떼주고십다고까지말씀하섯습니다。요즘에와서는좀살이저오다고、까지말씀하섯습니다 事實나도그러케튼튼하여가는 感을 늣기게되며퍽으나 깁버하는 中입니다。

高價한滋養劑보다도 安價하고 效果가잇는『錠劑와가모도』를家庭常備藥으로서、一般어린분께勸하고십읍니다。나도漸次로더 健康하여질것을 豫期코服用하려고決心하고잇습니다。

【評】 醫學博士 小田美穗

諸文明國에 比하야 全國乳兒의 死亡率은퍽으나놉흔것은、이것은主로서 母親의榮養不良에起因되여잇습니다。

姙娠中、榮養이缺乏되면 그어린애까지弱하게낫는다、榮養不良의、그리고흔은不足키쉬운授乳로서漸漸弱하게되면、虛弱兒童으로서成長하게되는것은不幸의原因입니다。

당신도그러한關係로서『錠劑와가모도』를服用하게되것은、眞實노때를마친模樣입니다『錠劑와가모도』에는 生物이 生存을營爲함에는、不可缺의酵素라고하는物質을數十種이나 活性그대로含有된以上、三大榮養素를비롯하야、無機鹽類、各種삐타민等、人體에 必要한 모든榮養素를 網羅하고 잇습니다

적어도、당신의食慾不振은榮養의障碍、其他의原因으로、胃腸機能이衰弱한結果일것인바『錠劑와가모도』의

酵素 는 胃腸組織의根源이되는 細胞에賦活 [illegible]

당신의젓이잘나게되는것도、決코 異常한것은안이다。

더욱、어린애기에게服用식히는것도、[illegible]이지만、前記의諸成分뿐만아니라、骨骼을强케하는카르슘、[illegible] 成長發育素라고하는리친、치스칠 삐타민等을豊富하게包含하여잇으므로써、아해들의體質을强化하[illegible] 가장조흔것이올시다。

人工榮養과 消化不良

全國乳兒死亡[illegible] 千人中 百三十人上으로 世界文明中第一位에잇다 死亡原因의 占하고잇는것은 人工榮養 消化不良이다。

人工榮養料에는 牛乳粉等이 使用되지만 어느거理想的인것은업다 그러므工榮養兒는 消化不良을 기쉬울뿐안이라 重病에된다그리고 『錠劑와가라고하는藥을 그榮養[illegible]入하던가 授乳할때마다되면 乳質이母乳에 近改善되며又는 直接으로消化力도 强하게될으로서化不良의 危險은防止되며튼한 發育을보게되는 實例만타

脚氣는單一症狀이안이다
合倂症狀群의總稱

上下肢、特히手指趾、下腿의知覺、鈍麻又는麻痺、腓腸筋其他大腿又는前膊、上膊等의緊張、壓痛、又는運動障碍를이르키며、步行困難이甚한것은 步行不能케된다。

循環器障害로서는 脈이 만코、心臟이動悸를알게되야息切、肺動脈第二音의亢進、心臟肥大等이일며、步行、入浴時等 特히 甚하게된다。이런循環器障碍、特히 心臟의機能이 失調되면、所謂衝心脚氣로서 悲慘한轉歸를보게된다。

이外에、眼底의 障碍를이르키여視力이減退하며

耳鼻科 의方面에는一、或은二以上合倂되야나타나는 症狀等의 總稱으로、勿論、삐타민B의 缺乏이 主因이 되는것이지만、今日一般的으로 말하진、單삐타민B만의 缺乏에 依한單一症狀만이아닌것이다。

故로、脚氣의 豫防과 治療에 삐타민B가 缺치안흠것은 말할것도업다。더욱히이것을 補足한다는 이미잘아는바이지만、이것을 補充하며 興味잇는것은 삐타민B單一의 脚氣藥으로서는 豫期의 效果를나타내지못하엿다、患者가 新生物製劑『錠劑와가모도』를服用하여

非常 히 效果를 나타낸 實例가 多數에 達하고잇슴니다。

이것은 新生物劑—錠가 그體內에 生物中에一이라고하든 [illegible] 삐타민B를 含有

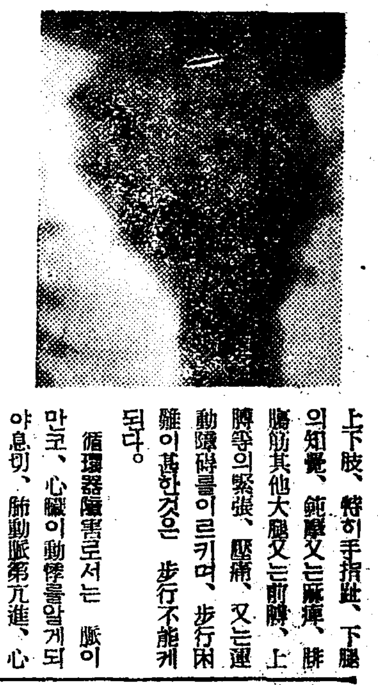

脚의 氣 症狀에對해서는、옛날노부터 俗稱胃脚氣、心臟脚氣等 이라고하는바、이런것은 모다 消化器障害、神經系障害、循環器障害、于先

消化器障碍로서는 食慾不振、胃部膨滿感、便秘等을이르킨다。

神經系障碍로서는、口唇麻部、

하야잇슴뿐外라、消化를돕으고 胃腸과 心臟을 튼튼케하며、[illegible]는 通便과利尿를 促進하는 [illegible]力한十數種의 活性酵素를 바[illegible]하야、腦神經에 作用하야 [illegible]을 鎭定하는니구레인、인介린의成分을 包含한全身的機能을 [illegible]强케하며、自癒能力을 增[illegible] 複雜한 綜合效果를 가지[illegible]으로서이다

잘안틀이 等脚氣는 이以上 [illegible]헤—弱中에는 榮養素로서도、[illegible]述의 삐타민B뿐만 안이라、[illegible]種삐타민、三大榮養素、無機鹽[illegible] 榮養素를 가지고잇는[illegible]로 榮養의缺陷은、스사로 [illegible]足되면、衰弱도곳 恢復되는것다。

榮養と育兒の會 는 全國民의健康增進과、乳兒死亡의 遞減을目的으로 設立되여며、그附屬事業의 하나로 [illegible]的으로 高名한『錠劑와가모도』를 一日數錢에不過한低廉의實費、二十五日分一圓六十錢、八十三[illegible]分五圓에頒布함、全國의藥店에 [illegible] 事實上、特히『錠劑와가모도』는 [illegible]似藥의續出하는것은 [illegible] 取扱하고잇는바、元來有名藥에 [illegible]拔品이 [illegible] 는藥店에서는效果에大差업다고 는類似藥을勸하는傾向이만흠으 [illegible]意하시라。外觀과名稱이 類似한[illegible]라도、製法至難한新生物活性劑 [illegible] 그리고裏面에는『錠劑와가모도』(錠劑わかもと)를반드시 確認[illegible] 는模倣할수업는것이며『榮養と育兒の會』의所在는 東京市芝區[illegible]門(振替東京一七○○)

脚氣와胃腸을治癒
徵兵檢査에合格

(滋賀) 八木千代松

(前略) 나는 十九歲때初가을頃부터、여름의 不衛生이 因禍되야、엇던날午後부터 머리가무겁하면서、입이손에 닷지안엇습니다。때가經過함을 따라 氣分이 낫버지고、밤이들어서부터는 腹痛과 甚한下痢、[illegible]日부터 嘔吐가나고 平素에보던 顏色은엿볼수도 업섯다。用便에너무도괴로와서 (中略) 진편에脚氣(中略)그後五個月까지醫院에서 (中略) 意外에 胃腸가다르라라고、藥事에面으로부터당된듯이調合하며먹으면서、도는脚氣에도놀만엇지만 (中略) 脚氣가併起하야、몸이衰弱하야 [illegible]부터 『錠劑와가모도』를가르쳐주기에、그런又中『錠劑廿五日分』을 [illegible] 갓다주엇읍니다。그것이오늘의元氣의素라고는몰고、나는 他藥과가리廿五日分을廿日에다먹엇습니다。

그리하야 二十日이 經過한뒤 第一로便秘가 每日每日良便이 되여서、그、그리하야 이저버리게되엇던것이다。그리고只今까지를울 손고락으로둘르면잡혀든것이아무치도안케되엇다。나는自己로서藥房에가『錠劑와가모도』를買求하려가는한편에 檢査前의念慮도漸次로이처서、도[illegible]身檢査에는 [illegible]合格、도全快하엿다。그리하야 [illegible]이엇던 내가第一乙種兵이라고하는 榮譽에일엇읍니다 (後略)

神聖堂七大名藥 (신성당칠대명약)

神崎神聖堂藥品直輸入株式會社

京城西大門車電停留場側 【五】
電話光化門三三四番
振替京城四九五〇番

체증 위장병엔 게오ー

효력최극상 최특등 최근에전세계에 유명한 후에뮈에게도 만히듣엇고, 세계적 대신발명한약제도 전보다 만히더느엇답니다

무병이 장자요 신외무물이라니 병이잇고는 전세계재산이 다ー자긔것이라하야도 소용이 업고、산해진미가 눈아페태산가티 쌓혀잇서도 먹고십지안흐니 위장병자의 일평생의 욕망은 무엇보다도 빨니위장병이 나어서구미잇서 음식먹고 잘소화하야 건강한정신과 건강한 육체로 활발스럽게 남과가티 활동을하고시픈것밧게 더 바랄것이업스리라 이때까지 조치못한 일시적 효력업는줄으거나 천연암즈거나 그럿치안흐면이이백이는 중독하는 약을연복하야 백방으로 별별치료를대개하여도 특별한효력을 못보앗스리라 그런데 참신긔한최고귀한위장신약「게오ー」를 발명하엿다 그효력의위대한 증거는당지하는감사장이증명하오니잘보시고 안심하시고 백방으로 치료하여도잘안되여 곤난하는분은 최후에「게오ー」를잇가이라도빨니쓰시와 인생의최대행복인 건강미를맛보시요 이약은남녀노소업시 유아간기에신효하니 가정상비약으로두는것이우리위생상건강상제일필요합니다。

◇이런증세의분은쓰시오◇

◇소화불량、만성위장가다루、적、괴、위괴양、구미업는데、신경쇠약、위확장、위산과다증、위하수증、구식조선말로주체、당체회적、냉체、식체、회적등무슨체증이든지단시일간에낫습니다 약은 가루약인데 하로에 세번식후반시간후에온수나냉수에먹습니다。

약 갑

완고용(頑固用)한갑삼원 중증용(重症用)한갑이원 경증용(輕症用)한갑일원

◇지방송료 선금이면무료 대금인환이면 삼십전 약가를우표 삼십전자리로 보내도좃습니다。

(약은경성신성당약방으로주문하시요)

수십년된 체증이 게오ー에두효를보아

平北熙川郡東倉面倉里 金商鉉

여러가지약에 실패코 게오ー 가제일로완치

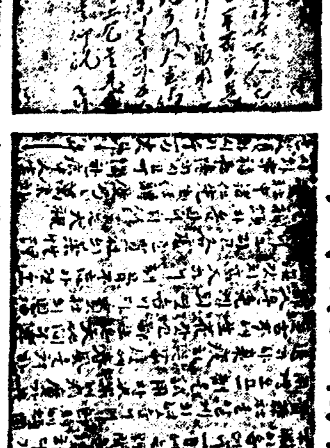

全南長城郡[illegible]面上[illegible]里 金炒中

폐병 늑막염엔 나오세ー 가제일

폐병은 불치의난병으로 일년에사망자가수십만명이되는데 종래의치료가 통칭허하엿다 어떠까지는 즉결핵균의 귀만주입나고드럿스니 그래서는 절대로 안낫는다 살균도합필요는 잇지마는 한편으로몸도보하고 원긔를도아주어야한다。그뿐더러 잡식(雜食)하는부분을 막는법이 새로발명되엿다 즉살균보접강장 포위제지(包圍制止)의삼작용을 일시에하여야된다 이작용을시키는데종래에는 여러가지치료법이잇섯다。제일에 약먹어서 곳치는법 음식잘먹는법 일광요법 산소요법 가루욕법등여러가지가 잇는데 약한가지로 이여러가지작용을 하는법을다년 고심연구한결과 발명하엿다 즉삼긔의 중병으로고통하는환자도 약을먹기시작하야 열흘동안에 대고통 보참신긔한 약이다。이런한 기신이잇슴으로 안심하시고 별별약을쓰고 백방으로 치료하여도 안나어서 고통하는분은 입시라도 속히나오세ー를쓰시오 이런분은 쓰시요 ▲구미업고 잘채하고 기침하고 담을뱃고 열이나고 몸이파리하여지고 혈담뱃고 피를토하고 숨이차고 원긔가업고 가슴이아프고 엽구리가결니고 갈비때도아프고 수족이찬분 즉부종중 폐병 늑막염 복막염 뇌점병

【약가】삼긔용、이십원 이긔용、십원 초긔용、오원

송료는 대금인환이면 삼십전 선금이면 무료 (약은가루약이요 열흘만 먹습니다)

(약은경성 신성당으로주문하시요)

다액을 허비든 아우의 폐병이 나오세로 나어

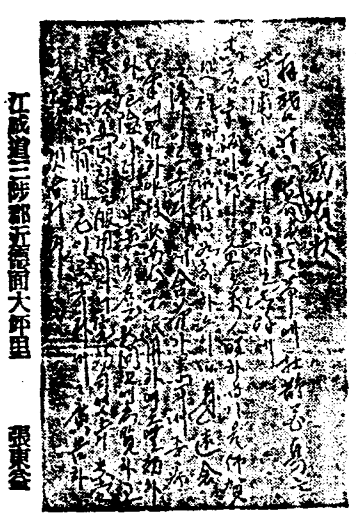

江原道三陟郡近德面大師里 張東奎

나오세 오원으로 폐병을 완치

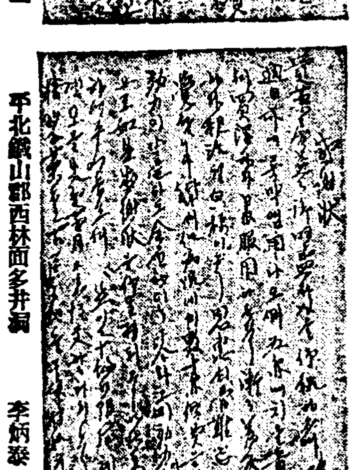

平北鐵山郡西林面多井洞 李炳燮

보음보양 젊어지는약은 가이자ー 가제일

효력 최극상 최특등 동서양에제일유명한 약의 정분만 만히드엇답니다

사람이 제일로이 건강하여야 하고시픈 일을하는대 근래는 튼튼한사람이 적고 약한분이 만어진다。신경 쇠약이니 양기 부족이니 원기가부족하야 마음대로 입불부하게된다。그리고 인생의제일향락을마음대로 못한다。이것은 문명이 발달됨에따라 생존경쟁이 심하여짐으로 뇌를 만히쓰게되고 애를쓰고 번민이 만어지고함으로 자연히 원기가 쇠약하여 빨리 늙게된다。따라 양기도업고 최후에는 신경쇠약이니 폐병이니 하고 오래못살고 세상을 버리게된다。사람은 보통백살까지는 수명이잇스나 백살까지 몸이 튼튼하고 원기가왕성하여야 사회에서 하고시픈 일을 하며 인생의 향락을 느낄수잇슬것이다。그런고로 다년 연구한결과 먹는약으로 보음 보양하며 노인도 원기와양기가 왕성하야 청년과 가티될수잇는 즉 불노초를 발견하얏다 지금보통잇는 생식기약이니 호르몬 약이니 하는것은 일시적으로 생식기만 흥분식혀 양기와 정력만업새고、그후에는 심히 약하여지고 마는대 이 가이자 (KAIZER)는 원동력인 원기를 왕성하게하는 동시에 보양 보음을하야 생식기를 자연히 흥분식히는 작용이잇슴으로 원기와 양기는 점점 왕성하여질분이요 쇠약하여지는 안는다。림질과 매독을 알엇던지 과색과로하고 또 선천 후천적으로 몸이약하야 양기부족하고 원기업고 신경、쇠약증이 잇는분은 속히 가이자를 쓰시요 양기부족、원기부족、음위、속히되는분 몽정증 패강업는분 신경쇠약빈혈증

【약가】 중증용십원 경증용오원 송료는 대금인환은 삼십전 선금은무료 (약은환약이요)

오십 노인이 삼십세때와가티젊어저

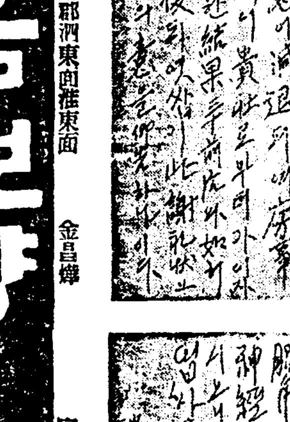

江原道淮陽郡泗東面淮東面 金昌燁

가이자ー로 시경쇠약이 회복되여

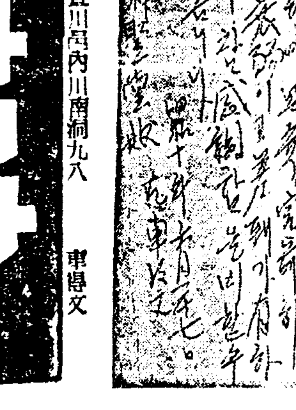

宜川邑內川南洞九八 車得文

매독엔 푸로다ー 가제일

효력 최특등、최극상 특백푸 효이 상의 특효가난다

매독은 선천후천 두가지로 서대유전 또는전염으로 발생하야 대개는 사루바루상즉 륙벽륙호주사 멧대하여야 겨우 일시적으로 나어지지만 완치가안되고 여러번재발함으로 이세상에서 매독이 업서지지안흠을보드라도 륙백륙호 가지고는 불완전한것이 증명되엇다 그래서 이불완전한점을 업새기위하야 다년 고심연구한결과 주사가아니고먹는 약으로 일주일에 대효를볼수잇는 매독약푸로ー다 (PROTER)를발명하엿다。여러가지로 고통하는분은 곳시험하여보시요 안심하시고 념려마시고쓰시요。○남녀의 국부가 허럿스며 가려운대 눈이 회미하고 팔다리가 쑤시고 복기쟁기고 머리가 빠지며 여기저기 주가 터지는데 또 창병감창코 허는데등에 신효합니다。

ー약가ー 완고용칠원、중증용 오원、경증용 삼원、송료선금이면 무료대금환이면 삼십전 (약은 환약이요)

백여원을 버린매독이 푸로다ー칠원분으로나어다

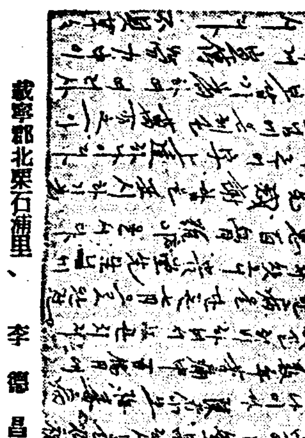

載寧郡北栗石浦里、李德昌

십여년된 매독이 완치되여 감사해

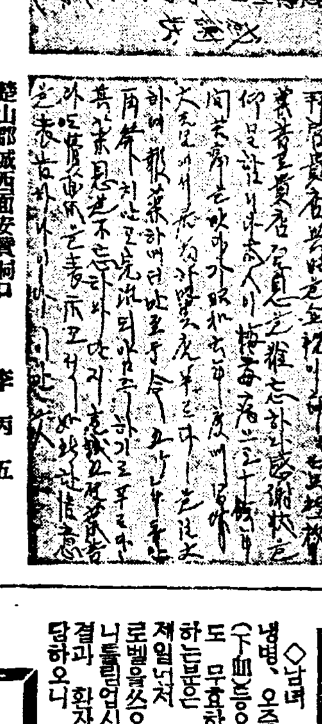

楚山郡城西面安賞洞口 李丙五

림질 대하증엔 구로벨이제일

효력최극상 최특등、전세계에서 제일유명한 독일약 (헤루미도ー루) 도만히들엇고 세계적대신발명한 약제도전보다만히더느엇답니다

◇남녀 만성림질、부인 적백대하증、남녀냉병、오줌소태、월경고르지 못한데며、하혈(下血)등으로 별치료를하여보고 별별약을써도 무효하야도만허비하고 근치안되여 고통하는분은 이것저것 주저할것업시 안심하고구로벨을쓰오 구로벨은 물도업는참신기한약이제일먼저 대신발명한 (KUROBEL)구니틀림업시 낫는다 이러한자신(自信)을어든결과 환자의 안심과 신용을 엇기위하야 장담하오니 안심하고 쓰오

구로벨의특징

一、여러해된 고질특히재발한 만성림질과 대하증은 물론림독성으로된 방광염、고환염、산증) 섭호선염、자궁내막염、란소염、라팔관염 뇨도협착등이곳낫고、

二、이약은 다른약가티 지리하게 오래안먹고만 급성간에 오래된 고질만성제증이라도 일주일이상먹을필요가업고

三、림질약치고 위장이안상하는 약이 업는데구로벨만은 조금도안상하고 다른부작용이 조금도업슴으로 위장이 약한분이 만이먹어도 트림하나、안난다는 말은나은여러분의찬송하는점이오 그런데이약이 속효가나고다른약으로 잘안되는것은 다른약은 오래먹게되여그동안 조섭이곤난한 소치다

【약가】완고약성용구원 만성기타제증에오원 대하증냉병기타 부인용에 오원 부인오줌소태에 삼원 지방송료선금무료、대금인환은삼십전 (오원이나삼원이나다일주일분)

만일 무슨약이든지 이상일쏘지와 특이성의 체질(特異性體質)로 병에 안맛거나 광고와틀이는점이잇거나 마음에 안맛거나、현저한 특효가 업거든 약을곳보내시요 청구하시는대로 하야드리겟습니다

주로년된 림표、대하증이 나어원신재가져해

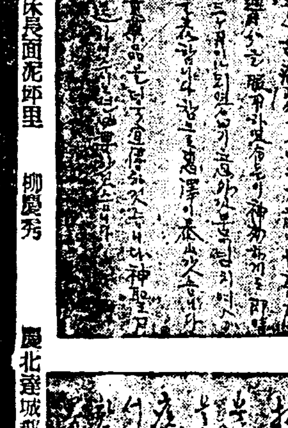

利川郡長[illegible]面泥[illegible]里 柳慶秀

ー십삼년된 림질이 구로벨 오원에 치료되여 완치

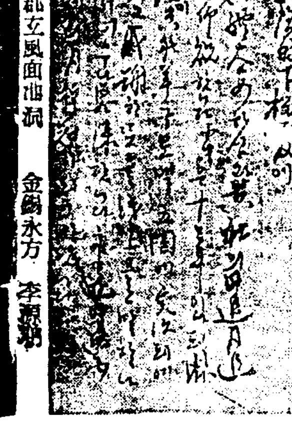

慶北達城郡玄風面[illegible]洞 金錫永方 李[illegible]

기침 담 해소 천식엔 에치쎄ー

남녀노소업시대개기침을하는것인데 여러해된천식해소천축으로 별별약을 쓰고 별별치료를 하여도 안낫던해소가신발명한「에치쎄」이주익분으로 대효를 보앗다 그러나 몃년안된기침과 담이야곳효력을 본다 다음과 가튼부은 곳쓰서요 감기기침은 물로해소와 담나오는데 폐병부조증으로 기침과단이 장바치며 콜록콜록하는데 기침이되게나와 훌근훌근하며 절절하며숨이끈허지기 가트더 디게 안나와도 조금식바튼 기침하는데 기침은안해도 장담이 나오는데ー

(약가) 완고용삼원 주중용이원 경중용일원 지방송료는선금무료대금인환이면사십전 약우환약이요 (약은 경성신성당으로)

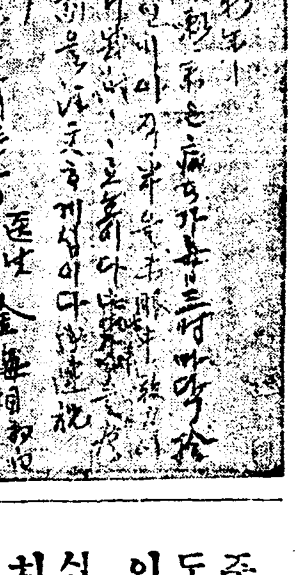

주무한 약을 반도 못먹고 효력이나어 십년된해소를에치빼로 고처

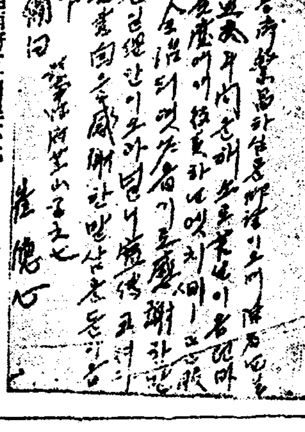

咸南瀛府芝山里六七 崔德心

치질엔 엥구루가 제일

누구나 물론하고 대개치질이잇는데 여러해된 치질로수술을하여보앗 이나하고조약하야 상약별별치료를 하여도 종시나지안튼치질이 엥구루(ANKUR)이 주일분으로 나엇스니 일이녀된거이약곳효력을 볼수잇다 다음가튼 분은 안심하시고 곳쓰시요 피나는데 황문이빠지는데、암치질、숫치질、치루、치결핵무슨치질이든지치료됩니다。

(약가)중증에이원、경증에일원、송료선금이면 무료대금인환이면 삼십전이요 분문에 느키도하고 바르기도하는약

(약은 경성신성당으로 주문하시요)

이십년된 치질이 엥구루로근치되여감사

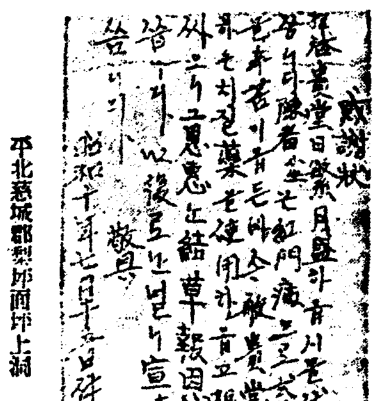

平北慈城郡[illegible]面[illegible]上洞 金昌杰

십문과고를보고엥구루를사용하야수십년된지질을완치

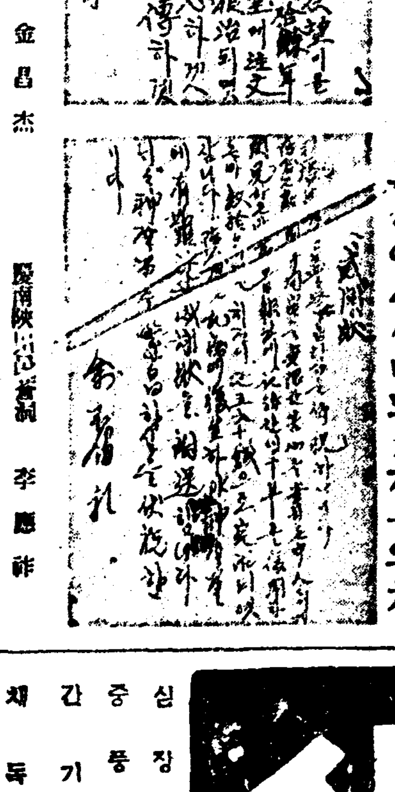

慶南陝川[illegible]洞 李應祚

신성당신약

병명	약명	정가
심장병약	하ー트긴	頑固用 拾四圓 重症用 拾圓 輕症用 五圓
중풍병약	사가ー진	頑固用 拾九圓 重症用 拾圓 輕症用 五圓
간기약	神聖肝氣散	二十錢、三十錢、五十錢、一圓
채독약	도니도ー루	五十錢、一圓、二圓、三圓
상척약	神聖요도홀무散	十錢、二十錢、五十錢、一圓
담종약	神聖白膏藥	十錢、二十錢、五十錢、一圓、二圓
설사약	神聖健胃固腸藥	二十錢、三十錢、五十錢、一圓、二圓
소아기침약	神聖百日咳藥	二十錢、三十錢、五十錢、一圓、二圓
관격급체약	神聖麝香蘇合元	一丸入 六拾錢、貳丸入 壹圓
소체위장약	神聖靈神丸	五丸入 五錢、拾丸入 拾錢
감기약	가제나ー루	一日分 拾錢、二日分 貳拾錢
두통약	도나ー루	參包入 貳拾錢
학질약	마라리ー	參包入 貳拾錢、九包入 五拾錢
촌충약	도ー투사	五包入 一圓
회충약	오리가	貳包入 拾錢、四包入 貳拾錢、拾貳包入 五拾錢、廿五包入 壹圓
옴피풍피부병약	히우도	八瓦入 貳拾錢、廿三瓦入 五拾錢
치통약	하나루	八瓦入 貳拾錢
안약	神聖目藥	並製 拾錢、特製 貳拾錢
상처물약	神聖沃度丁幾	七瓦入 拾錢

經濟解說

朝鮮製糸業令 重要諸點을吟味 (一)

申泰翊

今月廿八日附로서 朝鮮製絲業令은 制定公布되엇다 이것은 過般東京電이 報道한 그대로의 全文十個條이며 또는아즉이 施行細則의 發布가 업다 그럼으로 이에對하야 評論을加함은 좀일즉 가튼感이잇다 그러나 이法令에對한 農林局長의談이 添加된것을 가지고서 大體그輪廓이 어떠한內容으로 되어잇슴을 엿볼수가 잇고 딸하서 이에對한 몃가지의疑點이 업지안타

×

農林局長의談과 가티 이번에 制定된 朝鮮製絲業令은 日本內地의製絲業法에 準據된것이다 朝鮮에 잇서는 從來 製絲業은 民間自由業으로 何等當局의 免許를 要치안햇든것이다 그러나 朝鮮에도 將次製絲業令이 實施케되면 日本內地와가티 朝鮮總督의 免許를 맛게되다 이것을 다시 말하면 압흐로는 朝鮮總督의 免許를 맛지못하사람은 製絲業을 經營치못하게되다는것을 意味하는것이 되다 이처럼 오늘까지의 民間自由業이든것이 압흐로 拘束免許業이 되고마다는것이 첫재로 注目을 끄흐는 點이다 그럼으로 이 製絲業令은 지금까지 自由롭게 散在하여든 製絲業을 强化의 統制圈內로 모라넛케 되는것이라고 말할수가잇다 그런데 이에 對하야 農林局長은 이로서 朝鮮의 養蠶業과 製絲業의 統一助長을 圖하라는것이라고 說明하엿다 果然 그의말과가티 이번 公布된 製絲業令으로써 거의年年斷善히 不利한境地에잇는 養蠶業者가 有利케되고 또는 製絲業이 公平的統制를 期케된다면 이것이야말로 實益을 兼함일이다 그러나 朝鮮에 잇서 從來 만흔 實例에 잇지어서 보면 統制의 結果는 거의 모두가 少資本 또 少規模의 朝鮮人側을 一層不利의窮地에 빠지게한 經驗을 갓고잇는터이다 더구나 이번의 製絲業令이 日本內地法에 大體準據하엿지만 그中에잇서 所謂 朝鮮特殊的事情을 加味한內容을 보고서는 到底히 農林局長談을 그대로 首肯키어려웁다

×

朝鮮製絲業令이 日本內地의製絲業法과 달른點은 다음과갓다

(一)製絲業法에잇서는 機械生絲의 製造業者만 法令의適用을 맛게되어잇다 그러나 이製絲業令은 一部의 生絲製造業者를 除한外에 모두 이制令의 適用을 밧게된點

(二)日本內地에 잇서는 繼續二個年以上의 事業休止한사람에對하야 그 免許를 取消또는 그事業의 制限을 할수잇다 그러나 朝鮮에잇서는 日本內地보다 一個年을 短縮하야 一個年 以上의 境過로한點

(三)日本內地에 잇서는 生絲共同施設組合에 關한 規定이잇스나 朝鮮에는 全然 그런規定이 업는點

(四)製絲業法에는 그法施行時現在 製絲業者인 者의 承繼人은 同法施行의날로부터 免許를 바든者로 看做케되어잇다 그러나 製絲業令에잇서는 承繼人에 對하야 救濟規定이업는點

等이 朝鮮으로서의 特殊的事情이라고 한다 그런데 이 中에잇서 第二項 即 免許取扱事業制限이 重要性을 띄인 點으로 이內容에 對하야 가장 關心을 두지안흘수가업는바이다 이것은 왜 그러냐 하면 朝鮮의 製絲業者中 朝鮮人工場은 거의모두가 少規模또는 少資本의 工場으로 一年間事業의 休止를 하는境遇가 거의常例로되어잇는 잇때에잇서 日本內地의 製絲業法보다도 한거름을 더나아가서 一年以上으로 制定하엿슴으로 그實施의 結果는 朝鮮人工場의數가 減退를 보게되지안흘가 하는念慮를 가게되는것이 一種의杞憂라고만 하기어렵다

×

要컨데 製絲業令을 通觀하고 생각하면 첫재로, 民間自由業이 새로히 免許를 밧게되고 짜러서 그免許를 바듬에잇서 少資本, 少規模의 朝鮮人工場은 免許上難色이 만케되지안흘가하는點 둘째로 免許를 바덧다고 하드래도 一年以上의 事業休止와 短縮을 理由로 그 免許가 取消 或은制限케될사람도 亦時 朝鮮人工場이 大部分을 占케되지안흘가 생각한다 그럼으로 이製絲業令을 가리켜서 大資本分屆工場의本位에 길우어진것이란 말들하게되는것도 이곳에 理由가잇다고 생각한다

朝鮮耕地總面積 四百五十萬餘町步

畓百七十萬、田二百八十萬町步

畓自作地減小作地增

【總督府調査】昨年末現在耕地面積을보면 總耕地(火田을除外)四百五十萬五千四百八十一町步 그中畓이 百六十九萬二千七百三十三町步(三七、六%)田이 二百八十一萬二千七百四十八町步(六二、四%)로 耕地耕作別으로比較는 다음과갓다(%)

▲畓

	自作地	小作地
昭和七年	三三・七	六七・三
同八年	三三・五	六七・五
同九年	三一・九	六八・一

▲田

	自作地	小作地
昭和七年	四八・二	五一・八
同八年	五〇・四	四九・六
同九年	四九・三	五〇・七

耕地의宗主인 畓에잇서는 昭和七年에 比하야 自作耕地가 同八年은 〇、二% 同九年은 〇、八%의 減少를본 反面에 小作地는 昭和七年에 反하야 同八年은 〇、二% 同九年은 〇、八%의 增加를 보이엇다 그러고 田에잇서서는 小作農에 比하야 自作農이 多少增加되는傾向이보이나 그것은 經濟的價値로보아서 極히 微微한 地位를維持하여가는 程度에 不過하는狀態이다 이와가티 朝鮮의土地兼併은 날이갈수록 深刻의度를더하고잇스며 自作農에서 小作農으로 轉落하는 數爻는 增加되고잇다 그런데 昭和七年에始作되든 當局의 自作農創定計劃을보면 每年 二千五百戶 一戶當 五段步의 創定은 그後實績이 昭和七年 二千戶(一戶當 七段平均) 同八年 二千戶(同七段平均) 同九年 二千五百戶(同六段平均) 作定된計劃대로 實績이 나타나고잇는 與否는 明瞭히 알수업스나 이것으로서 膨大하여가는 土地兼併의 大勢를 制御하기는 困難하리라고한다 그밧게 自作農創定의 創定期間이 二十五個年임으로 二十五年의長期間에 創定을開始한 農家全部가 自作農으로 化하리라고도 볼수업는現狀이라한다

小計	五二、九二一、九七一
自給肥	
綠肥	一〇、二五八、五六三
堆肥	一〇〇、九五七、九六三
小計	一一一、二一六、五二六
合計	一、〇二〇、一四七、八八二

昨年中農產總額高 十億二千十餘萬圓

比前年九千九百卅萬圓增加

【總督府調査】昭和九年中의 總農產高를 調査하면 合計十億二千十四萬七千八百八十二圓에 達하야 이것을 前年同期에 比較하면 前年은 九億二千八十四萬千九百五十圓으로 九千九百卅二萬圓의增加이엇다 朝鮮農產十億圓突破는 昭和三年以來의現象으로서 이것을 各品別로보면 米及棉花等의騰貴가原因이오 品目別明細는 如左하다 (單位圓)

米	四一五、五四六、三八七
麥	八八、六五三、五六八
豆	五九、二二五、八二一
雜穀	六二、五八八、二二八
棉	二五、七一八、一一三
纖維作物	八、二三三、八五八
特用作物	九、四八九、三四五
蔬菜	六七、八二二、一五五
果實	九、〇五五、四四二
桑苗	八五九、三〇二
藁稈	五六、六四九、五六一
小計	八〇三、八四一、七四〇
畜產品	二、七二七、六五六
蠶種	一、六一二、〇九二
蠶繭	一〇、〇三〇、四四三
小計	八五六、〇一八、三八五
各種加工	
植物加工	一二、五八八、九六五
畜產加工	三三、一二〇二
蠶產加工	一六、一三六、五八六

米棉反撥

【京畿二十七日發聯合】米棉總會十仙引上을듯고 廿七日京畿棉花市場은 新棉商案에關한 多少의

蠶糸懇談會 產繭積極化

廿七日午後協議結果

總督府主催의 蠶絲業懇談會는 二十七日 午後一時부터 總督府各道關係者와 民間關係團體員이 出席한뒤 열고 다음과가티協議하엿다

一、蠶絲業積極的獎勵에關한件
二、蠶種國營에 關한件
三、關係諸制度改正에 關한件
四、蠶質檢査規定公布에 關한件

의四項目에 對하야 意見을交換한結果

一、品種의 改良과 桑苗補助는 積極的으로할일
二、產繭百萬石計劃과 品質向上의 積極的으로 나아갈일
三、現在水原農事試驗場의 蠶絲部를獨立할일
四、現在의各道別規定 總督府에서統一單一化할일

製絲業令 今日公布

不遠細則公布

朝鮮總督府農林局에서는 廿八日에 朝鮮製絲業令을 公布하엿는데 그全文은 十個條로 이內容은 이미 今月十七日附本紙에 東京電으로 報道한바이며 그施行細則은 不日中에公布할터이라고

朝鮮內製糸業 今後絕對免許制

一年以上休業境遇에는取消

統制强化의製糸業令

朝鮮의製絲業은 이것을 日本內地의것에 比較하면 多少遜色이잇슴을 免치못하나 朝鮮으로서는 아즉前途가잇는 養蠶業이며 好適環境에 잇슴으로 그將來가 매우有望하고 現狀도 朝鮮의重要產業中 하나로 斯業의興廢는 朝鮮蠶絲業에對하야는勿論 一般經濟界、特히農村經濟에 重大한關係가잇고 農村振興上으로보아도 國際貿易上 重大性을 띄이고잇슴은 世間周知의事實이다 總督府에서는 始政以來 養蠶業에關하야 不絕히 **獎勵** 助成을하고 努力하엿는바 大正十四年 蠶繭百萬石增收計劃이 樹立되以來 그實施에依하야 斯業의 進展은 特히 顯著하나 生產의獎勵에는 그前提로 生產物의消化를 完全히할수잇도록 設備機構를 完備케함이 第一이며 農家의福利增進을爲하야는 生產繭을 安全또는公正한 價格으로서 取引케함이 必要하다 또 原料繭으로 移出하는것보다 加工品으로 移出함이 有利함은 多言을 不要하는바이다 이런見地上 繭共同 **販賣** 制를 極力獎勵하는 同時에 產繭額에相應하마큼의 製絲工場을 誘致하고 短期間에 오늘과가튼 製絲業의盛況을 보게된것이다 이製絲業이 地方產業의 開發及 地方經濟에 寄與한바가 多大하엿다 總督府에서는 함부로 携手傍觀한것이 아니다 製絲工場亂立의 弊를 考慮하야 工場의 製造能力이 原料繭의 數量에 並行하도록 工場의 新設及 增設에 關하야 總督府와道의 完全한 諒解알에行케할 **方針** 과 背馳함이 업도록 留意하엿다 廿八日 朝鮮製絲業令의 公布가 된것인데 製絲業界의 現狀은 日本內地에서 製絲業法의 施行된 當局의 情勢와는 顯著히 다른것이다。 朝鮮製絲業令은 오즉 器械製絲만아니라 生產製造를 業으로하는 者의 大部分의 사람에 對하야 從來보다 더욱 濃厚한 監督取締를 加하고 朝鮮製絲業의 健全한 發達을 期하라는 것으로 蠶絲業界에 주는 好影響은 勿論또는 農村의 振興、一般產業의 伸展上貢獻이 적지안타고 밋는다(中略)

製絲工場이 經濟界의 變動에 作하야 或은 簇生하고 或은閉鎖하야 이때문에 工賃原料繭代金의 延拂又는不拂繭價格의暴落等 當業者의 損失은 말할것도업고 累를蠶業者、輸出業者 金融業者에게까지 及하야 國際貿易上 信用을 失墜함도 不少하얏다 如斯한 缺陷을 補하고 **農利** 外로는 經濟의 基調가되고 內로는 輸出貿易上의 主要地位를 占하는 蠶絲業으로하야곰 盤石에 置케하기爲하야 蠶者日本內地에서는 昭和七年에 製絲業法이 施行되엇고 朝鮮에서는 從來一定한方針下에 製絲業의 統制에 努力해오던로 日本의 製絲業法公布當時와 如한缺陷은업엇시 大體順調로 發達道程이엇다하나 將來에잇서 現在나 結局은 程度의 差로서 繁榮하리라고는 할수업다 또 日本蠶業의 大勢로보아 强固한 統制가必要한 **自由** 에 鑑하야 前述과如한 餘地가업다 從하야 製絲業의 缺陷을 除去하고 製絲業의 發達을 期코저하면 製絲業의 經營에 一定한基準을 與하고 不健全한企業의 濫設을 防止하야 原料繭의 需給을 統制할必要가잇슴으로 製絲業을 營코저하는者는 朝鮮總督의 許可를 受함이 必要하게定하고 朝鮮總督의 監督、取締及 統制下에 合理的經營을 行케하게하자하야 今回朝鮮製絲業令의 制定을 보란이다 本令의 規定內容은 大體日本內地의製絲業法과 同樣으로서 制定을본터이다

(一)本令의適用잇는 製絲業者의 範圍에關한規定
(二)製絲業者의 免許에關한規定
(三)製絲業의統制、製絲業者의 監督取締上必要한 處分에關한規定
(四)本令施行上必要한 處罰에關한規定
(五)本令施行의 際에現在製絲業者인 者에게 關한規定等을 設하얏스나 細目은 不日公布될施行規則으로써規定케되엇다 그다음으로 製絲業法과 朝鮮製絲業令과의 主要相異點을 擧하면

(一)法令의適用을 受하는者는 製絲業法에 잇서는 器械生絲의製造業者뿐이엇스나 製絲業令에잇서는 一部의 生絲製造業者를除한外는 總히 同令의 適用을受할것

(二)日本內地에서는 繼續하야 二年以上의 事業休止에對하야 免許의取消又는 事業의 制限을 할수잇게되엇스나 朝鮮에잇서는 繼續하야 一年以上으로 年限을短縮할것

(三)日本內地에잇서는 生絲共同施設組合에關한規定을 設하얏스나 朝鮮에잇서는 現在其必要를 認치안함으로서全然이規定을 設치안흔것

(四)製絲業法에잇서는 同法施行의際에 現在製絲業者인 者의 承繼人은 同法施行日부터 同法에依하야 免許를受한것으로 看做한다는規定을 設하엿스나 製絲業令에잇서는 承繼人에對하야서는 救濟規定을 設치안는것等이다

對伊크레딧트 英國은中止

伊國經濟界打擊

【電通倫敦廿七日發】英國의 諸銀行은 伊太利系取引關係에 對하야 지금까지 許하는 그 레딧트 利用을 今後 當分 中止하여달라고 通達하엿는데 이것은 何等英國政府當局의 意向과 關係가 잇는 것이 아니라고 主張한다이 것은 消極的手段이나 事實 上 經濟的으로 重大한 不 便을 伊太利에 주는것은無 疑하고 伊太利側은 今後國 際商取引上에 困難할것이라 고 豫想된다

經濟界消息

○工業會議와 援組하는關係上 十月卅一日及 十一月一日의兩日 釜山公會堂에서 열기로 決定하엿다고

○全朝鮮工業者大會=朝鮮工業協會主催, 釜山商議, 釜山府, 慶南道後援으로 今秋釜山에 열 全朝鮮工業者大會는 東

○土地社屋製煉會社買收=朝鮮製煉會社에서는 廿七日午後 太平通 朝鮮土地改良會社社屋을 買收하야 一部修繕한뒤 九月末 同所에移轉키로되바 二層은 同社의事務所로하고 一層은 貸事務所로 하기로되엇다고

商況 二十八日

米 急反落後 下洩

前場反落 今前場은 米棉融資十仙으로 引上에依하야 米棉六十七錢高이나 「人절」四十三錢八分으로 反落의 陽區를을듯 고 昨夜場突騰의 뒤를이어 繼續力이업시 大阪長期當限納會小幅로 無難이고 諸株一齊反落이

疑點이 明瞭케되기까지 實買를 中止하는데 市勢는 리파플하고 昂騰하엿다 그뒤南部側과 뉴오린쓰側의 實物外國側의買物로 이잇서 一部反落하엿스는데 그뒤 다시反撥하야 結局前日에比하야 現物二十五포인트 定期十三乃至十九포인트高로 止하엿다

强弱觀또對立

商品界動向注目

新甫는 昨後場高價에서 一圓棒을 내리갓다 弱氣는 秋市勢는 中旬高價로서 지례終局되엇다보며 强氣는 第二次의活躍市勢準備時代로 보는 터인데 가장注目되는 商品界의 動向은 元來商品界市勢가 二月과 十月이 問題만흔때로서 綿業界이던지 人絹其他이던지 今日까지의 經過에微하야 十月은 相當히 警戒를要할것가트니 이點을 考慮하야 浮調가엽게함이 올다는말이잇다

賣崩、買占이 結局不成功?

株價가 財界實體의 正直한反射鏡이라면 現價를떠난 理想的行動即 賣崩이나 買占은모다 그

高價買不續

一、米棉融資引上無影響
一、當限平穩納會不變—

昨後場東京短期 東新百四十三圓九十錢 日產七十七圓丁으로 突高되어 今前場은 一段上放을豫期하야 二十一日高價를 上廻하는新高價가잇슬것을 바랏스나 一、米棉融資의 一封度十仙으로 引上되어米棉反撥의好感도업고 一、長期當限納會가 平穩하얏스나 市勢는 更히急轉하야 東京短期 前場이 東新百四十一圓七十錢 日產七十五圓十錢으로 떠려저 東新은 昨後場高價에서 一圓棒을

後場少戻

後場은 大阪長期當限受渡準備로休會, 短期一時 閑立會인데 少堅하야 前引보다 東新四十錢高이 百四十二圓七十錢, 日產五十錢高인 七十六圓四十錢 大新八十八圓丁, 朝新二十圓七十錢, 帝人百二十二圓五十錢, 日鐵新卅八圓六十錢에 各大引

▲日產 一㐅㐅(〇)△(〇)〇〇〇〇〇〇〇〇 (引)
▲東新 〇〇〇〇〇〇〇〇〇〇〇〇〇〇〇〇〇〇〇〇 (引)

期米 急騰好勢 買進

前場突返

昨後場 阪地三十圓十七錢으로 止한 共히 二十七圓九十錢에 場을 일고 當市場은 今朝에 入하야 阪地初付 三十圓三十三錢인 十六丁反高를 보이고 二十八圓二十六錢인 二十七丁高로 場을 始한後 阪地 二十七錢으로 小弛하엿다가 結局 三十五錢의 最高로 止場함을 伴하야 十六錢으로 下押하엿다가 反히 三十四錢으로 突高止場하엿다

後場續强

後場은 二十八圓三十九錢에 五丁高로 始場後 二

大阪短期取組

	賣方	買方	取組高
日產	四五三〇	六五〇	五五四三
東新	三一〇〇	一一九〇〇	八〇七七
大新	[illegible]	[illegible]	七〇〇〇

實物前場取引

賣買高二百枚

▲大同電力 ▲京南鐵道 ▲朝鮮鐵道 ▲北樺太鑛業 ▲北鮮製紙 ▲朝鮮製鍊 ▲朝鮮石油 ▲에라파이新

東京國債市場

【電通東京電話】內債는 閑散保合이나 外債는 株式低落을受하야 米貨山分半 一圓三十錢低五分半 二十錢低佛貨도十五錢低이엇다

挑下期待失望 結局百萬石買替

政府米挑下를 發表하기前의 一般觀測은 二百萬石 或은 三百萬石程度를 買替하리라하야 집짓 萬石程度를 買替하리라하야 期待하엿스나 昨二十七日 米穀統制委員會의 決定發表에依하면 五十萬石을 挑下하는한편으로 百萬石은 買替하기로되엇다 要하면 百五十萬石을 挑下하는세음이나 그러나 其實은 五十萬石의 挑下를 먼저行하고 百萬石買替는 追後에行할것으로 보임으로 市勢에는 그다지 惡影響이업시 도리혀 買氣를 助長하야 今朝阪地는 十六丁 當地는 二十七丁의反撥을 示하엿다 그러데 百五十萬石의

颱風畢竟上陸

九州를目標로

朝鮮의 南方海岸을 擁襲할듯 하든 颱風은 昨夜內에 北北東으로 方向을 轉換하야 今朝 東經百三十二度半 北緯三十二度로 日向灘에 入하야 宮崎市 東方 約八、九十粁七百二十八粍의 中心示度로 以下의 强力을 보이고 잇서서 今日 南便은 바람이 弱하고 호린 程度이나 近畿以西는 陰鬱하고東風이 一般的으로 强하야 賓로岬戶方面에는 東風이 二十四米에 達하야 鹿兒島、宮崎、

京城昂騰

依然取引閑散이나 期米高에 刺戟되어 氣配 二十錢昻騰인 丸仁三等三十圓五十錢 四等三十圓三十錢 一等白米二十二圓五十錢

仁川反撥

買替發表로 期米의昻騰을듯고 市況二十錢反撥이나 依然取引閑散을 示한 丸仁三等三十圓五十錢 四等三十圓三十錢 一等白米十三圓丁

各地正米

堂島前場情報

【大阪電話】▲賣方 東京側乘換 中東側、地場利喰 ▲買方 地場 田中眞、高橋乘換 神戶側乘客側

朝取期米取組內容

賣方		買方
當限		
中限		
先限		

趙俊鎬米豆取引店 仁川海岸町三ノ二 電話長九一六 六九三 一二六五

吉村取引店 仁川 期米 福

仁川期米 康益夏商店 仁川海岸町 京城株式 金益鉉證券株式會社 京城

釜山強堅

群山昂進

大邱頭重

木浦不變

南浦小弱

市場六感

株

昨後場을 는 물어 제법그럴듯하더니今前場은 急反落▲오르고내리고 波瀾性이 보이려지부스기엇하기조흘판▲過去만 反動은 終了되엇다 불수잇스니 더오를라면 新規衝動이 잇서야 할노릇▲伊에紛爭 推移라던가 商品界動向이라던가 爲替關係라던 가 米國財界形勢 如何라던가 豫算編成의 歸着等을 透視할 必要가잇슬듯▲덤허노코 열더

米

▲二百萬石 挑下를 豫期하든 政府米挑下는 結局 百五 十萬石으로 決定▲此亦一時에 다 挑下하지안코 五十萬石만 은 먼저 挑下하고 百萬石은 買替의方式으로 追後에 行할 모양▲그러한關係로 도리혀 强材化하야 低價에서 五十丁이 나 反撥▲挑下期待로 望의 買氣 가 旺盛하자 大東島의 颱風 이 九州地方을 風靡하야 더 욱 買氣를助長▲八月十五日現 在의 稻作狀態로 보아서 平年 作이라고 發表하엿스나 其後에 青森、秋田、岩手의 三縣水害 와 今回의 鹿兒島、宮崎、高知 의 三地方의 颱風被害가 不 少한모양이니 結局 平年作도 못되지안흘가?▲端境期의 事 情으로는 昨年의凶作餘鬱으로 在米의 極度品薄을 告하게되고 新米時代의 事情을 一考하면 新米百萬石買上 又는 米作悲 觀으로 米價의 低落을 容許 치안흘모양▲何如間 今後의大 勢는 昂騰할이잇슬지언정 鋼 鐵瓦落은 업스리라고 某硬派 는 豪言、한번考慮해볼일

[Market quotation tables (金融、米穀、商品、株式、期米 etc.) — numerous small-print figures not reliably legible.]